昭和新版 詳解漢和大字典

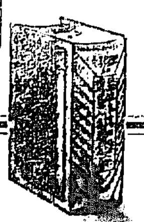

服部宇之吉博士
小柳司氣太博士 共著

菊版 三百九十八版
發賣部數 百萬冊
全國中學校 千百餘校指定字書

最高の實用家具

今日では「辭書」と「家庭」の關係は、殆ど置時計や椅子テーブルの程度にまで密接なものとなつて、しかもその最高實用家具であることは、冨山房の 詳解漢和大字典 が初版發行以來、實に百萬の人々に二六時中活用されてゐることによつて明白であります。

そして使へば使ふ程、その使途に應じて特有の妙味と威力を發揮することは、裝備家具が年と共にその美しさを增して行くと同じこと。あらゆる家庭に——主人のために、主婦のために、特に通學のお子さま方のために——是非一冊、あらゆる場所——學校・官衙・銀行・會社・商店・事務所等——に是非一冊は備へなければならぬ最も高級で最も生命のある家具は本書であります。

最小の節約

この最高の家具は皆樣の最小の節約によつて備へることが出來ます。卽ち皆樣の日々の最小の節約は、二千二百餘頁、收載語數三萬餘の大字典を大特價 三圓三十錢 (定價三圓八十錢)で求められるのであります。

この特價十萬冊中の一冊をお買上げの皆樣は、字典中の貴い一語を僅か一毛といふ方へも及ばない安價で、永久に「我が知識の寶庫」中のものとすることが出來る譯であります。

特價十萬冊全部賣切
新に十萬冊增刷特價提供

特價十萬冊中の一冊

をつかむとつかまないとによつて皆樣の永久の幸・不幸が決するのであります。而も豫定の特價 十萬冊 は既に賣切れ、更に增刷十萬冊に對する各方面からの御註文は、日に日に激增してまゐりますから、この廣告を御覽になつたら卽刻御近所の書籍店で實物をお調べ下さい。そして廣告通りでありましたら、すぐに御買上げ願ひます。

大特價 3圓30錢
特價部數 十萬冊限
【送料 內地卅六錢・外地六十五錢】
定價 三圓八十錢

內容見本進呈
東京神田錦町 振替東京五〇一番
冨山房

地圖と軍需品
龍山練兵町 電話五一〇
小林又七朝鮮出張店

建築

株式會社第一銀行
資本金 五千萬圓(拂込濟)
積立金 五千萬圓
東京市日本橋區兜町壹番地
京城支店 京城府南大門通
釜山支店 釜山府本町

婦人公論 五月號出來

十五日發賣

兩性關係の過去現在未來…高畠素之

力作六篇
- 長篇 愚人の唄…正宗白鳥
- 短篇 王者の妻…吉屋信子
- 長篇 去年の雪いまいづこ…佐藤春夫
- 短篇 女一人男二人…近松秋江
- 長篇 顯現…谷崎潤一郎
- 長篇 夜曲ホ長調…久米正雄

理想的の男女交際機關設置問題
- (一)男女自由交際の機關に就いて…田川大吉郎
- (二)少數指導者の模範的倶樂部…鶴見祐輔
- (三)男女共學が最も有效…安部磯雄
- (四)私の考へてゐる三案…市川源三
- (五)異性は果して友人たり得るか…千葉龜雄

男と女…石川千代松
黑い繪具…原阿佐緒
北海哀話 アイヌ心中…西村哲
市川左團次論…木村莊八
都會の窓から覗いた自然美
- (一)屋上のトマト…石川欣一
- (二)街に見た蝶…堀口大學
- (三)流行…中川一政

若葉の芽ぐむ頃と婦人…杉田直樹
奥丹後震災後記
- (一)搖れ燒け崩れ…櫻井忠溫
- (二)自然の脅し…芋錢

映畫劇講座 (二)映畫劇作家志望者へ…牛原虛彥
我が子の癖
- (一)寂しい順番…長田幹彥
- (二)習癖…[illegible]
- (三)百合子と道子…近松秋江
- (四)おふくれと坊や…柳原燁子
- (五)淨玻璃の鏡…齋藤茂吉

時評…吉野作造
利殖の安危…太田正孝
運動界の女王…古莊國雄
月の夜…北原白秋

世界少年少女文學選集 七十錢 中央公論社
- (一)マッチ賣りの娘…アンデルゼン
- (二)牧場を越えて…フランス
- (三)盲目のジェロニモと兄…シュニッツレル
- (四)死刑ぢや!…ツルゲエネフ
- (五)眠れぬ夜…スチヴンソン
- (六)コーカサスの囚人…トルストイ
- (七)ボオシスとファイリモン…ブルフキンチ
- (八)遠足…フィリップ
- (九)不思議な窓…ダンセエニイ
- (十)泉のまぼろし…ホオソン

無產者 自由大學

申込殺到・說明書 無代進呈

社會問題解決の鍵

政治問題、勞働問題、農村問題、國際問題と今後社會問題は益々紛糾する。本大學講座は、之等の問題を判斷解決するのに最も簡單明確な羅針盤である。勞働者農民は勿論、工場主も地主も俸給生活者も學生も舉つて必讀すべきで、實に新時代の炬火である。

無產者の寶典・有產者の參考資料

科目：天文・地文／生物・人類／生理・心理／物理・化學／世界歷史／日本歷史／社會學／經濟學／政治學／宗教・哲學／倫理・藝術／社會問題／世界の現狀／外に科外十二講座無代添附

この權威ある執筆者の顏觸を見よ
堺利彥　櫛田民藏　山本宣治　白柳秀湖　安田德太郎　田所輝明　伊藤靖　大森義太郎　上田茂樹　川內唯彥　西雅雄　稻村隆一　猪俣津南雄　山川菊榮　大山郁夫　近藤榮藏　青野季吉　藏原惟人　山川均　平林初之輔　荒畑寒村　佐野學　長谷川如是閑

規定
- ▼申込金一圓(第一冊分と第十二冊分)
- ▼每冊四六版・六七十頁 別冊二三十頁
- ▼第一回配本五月中旬

會費 五十錢 十二ヶ月完了

東京九段中坂下中山ビル
南宋書院
振替口座東京七五三二八番

ローマ字書き 實驗遺傳學

最新刊

東京帝國大學教授 理學博士 池野成一郎氏著　菊判布裝挿圖八十 全部アート紙印刷 正價金五圓 送料

果樹蔬菜 實驗園藝

最新刊

東京帝國大學教授 農學博士 淺見與七氏校閱
農林助教授 鈴木清氏 高等農林助教授 高木輝治氏共著
菊判布裝挿圖百六十餘 正價參圓卅錢 送料廿七錢

近年園藝に關する大部の研究されるものがあるが農家が本作の經驗を科學的に應用栽培に適するものがない。蔬菜や果樹は農家の片手間に容易に栽培し得る唯一の副業で又唯一の財源である。本書は之が目的の爲めと一般家庭に於て娛樂的栽培を試みる人の爲めに手間の掛らぬ、最も栽培し易く且つ需要の多い有望な種類のみを選び著者多年の實地の豐富な經驗から說いたもので說明圖は何れも實地作業の實際と色々な實例を平易に示したもので第一章果樹の部には桃梨其他十二種に就て氣候土質の關係、栽培の仕立方肥料、接木方法、病蟲害驅除法、第二章蔬菜の部に於ては五十餘種の蔬菜に就て各種の適地、栽培法、肥料、病蟲害等其他あらゆる栽培事項を詳細且つ平易に誰にもわかる樣に說明した。是非本書を一般農家並に家庭園藝を試みる人に御購め致し度い。

發行所 東京市麴町區中六番町五四 振替口座東京七一番 電話九段二十番 合名會社 裳華房

不易糊

日本卓上糊元祖

日本一!!

品質の優良なる点
創製の最古なる点
賣行の最大なる点
に於て

論より證據!!

南滿洲鐵道株式會社	陸海軍及各工廠	八幡製鐵所	川崎造船所	京都帝國大學	三池炭鑛	住友鑛業會社	大阪市電氣局	大阪朝日新聞社	大阪每日新聞社

常に最大の需要家より御用命の光榮に浴しつゝあり
(全國文具店・紙店・雜貨店に有ります)

一番ツキのよい水ノリは
不易ゴム糊

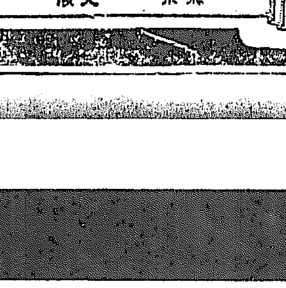

不易糊工業株式會社 東京 大阪

不易墨汁

唐墨以上に書栄えする

墨色の鮮美!
毛筆の保全!
不易の品質!

三拍子揃つた理想的な
不易墨汁
机上になくてはならぬ品
ぜひ御愛用下さい。

(有名文具店ニアリ)

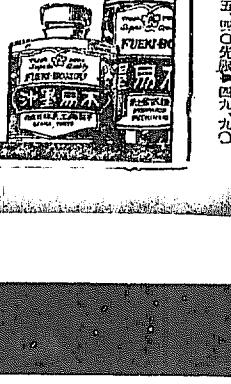

新內閣々員決定

本日親任式擧行

【東京至急電報十九日午後十時着】閣員は左の如く十九日內定し、廿日午後一時親任式擧行せらる、但し十九日夜の情勢により一二の異動をみるやも知れず

內閣總理大臣	男爵	田中義一
外務大臣		首相兼攝
內務大臣		鈴木喜三郎
大藏大臣		高橋是清
陸軍大臣	陸軍中將	津野一輔
海軍大臣	海軍大將	岡田啓介
司法大臣		原嘉道
文部大臣		三土忠造
農林大臣		望月圭介
商工大臣		山本悌二郎
遞信大臣		中橋德五郎
鐵道大臣		小川平吉
內閣書記官長		鳩山一郎
法制局長官		前田米藏
警視總監		宮田光雄

因に外務大臣は現駐支公使芳澤謙吉氏に決定せるも芳澤氏の歸朝するまで首相が兼攝することゝなつてゐる

決定した閣員（右列上より）外務大臣芳澤謙吉、內務大臣鈴木喜三郎、大藏大臣高橋是清、（中列上より）海軍大臣岡田啓介、文部大臣三土忠造、農林大臣望月圭介、（左列上より）商工大臣山本悌二郎、遞信大臣中橋德五郎、鐵道大臣小川平吉氏

顏觸れ變更か

研派からも入閣の模樣 高橋藏相は暫定的 陸相は留任を交涉

【東京至急電報廿日午前二時着】既報新閣員は多少移動をみる模樣で文部の三土忠造氏は大藏政務次官となり文相は水野錬太郎氏、粕谷義三氏或は研究會より入閣するか未定でこの椅子は廿日まで持ちこされる模樣である特に高橋是清氏の藏相は財界動搖の折柄かしこき邊りよりの、おぼしめしを拜察して その出馬をうながしたもので財界安定までの暫定であると陸相は宇垣一成氏の留任交涉中若し留任せざる場合は宇垣大將の推薦する人を入閣せしむる事になる筈で津野中將と目されてゐる

田中內閣の表看板たる四政綱

高橋、犬養兩長老とも協議の結果決定

【東京電報】田中政友會總裁は組閣着手に先立ち高橋、犬養兩長老とも內談の結果、組閣の方針として左の諸政綱を表看板としてこれが實現を期する事となつた

（一）對支問題の解決（二）財界の安定策（三）產業立國策の確立（四）司法權獨立制の確保

しかして對支問題には依然として相當意見を持ち、財界安定は前內閣倒壞の因をなしたものだけにこれが解決は田中內閣の責務であると共に試金石ともなるので特に大藏大臣の人選には充分意を用ひ產業立國は更正政友會の看板であり國民に對する公約の一である、又司法權の獨立は最近の松島事件や議員瀆職事件などにつきこれが獨立が破壞されてゐる感であるから、しつかりした法相を置いてその獨立權を確保せんとするものであると

注目さる、對支策

【東京電報】政友會內閣の對外交政策は最も內外の視聽を惹くところで殊に現下の對支政策は重大であつて前內閣の一擧手一投足は支那時局に深甚の影響をおよぼすもので列國の深く注意を拂つてゐる折柄、今回積極政策を標榜せる田中內閣の出現したことは重大なる意義を有するものである、然しこの難局に對し兵力はなかるべく、暫くは事態の推移を靜觀して徐ろに對策を講じたゞ北方滿蒙に對しては特殊利權擁護のため積極的手段を講ずべしと豫想される、特に張作霖氏と田中男は多年諒解ありこの方面より最も歡迎を受けるであらう、又新外相に芳澤公使が任命されれば一層對支關係は活況を見るべく期待さる

張作霖氏は大喜び

【北京十九日發電】田中內閣出現に奉天側は非常の期待を持ち大歡迎で田中男組閣の報一たび順承府に達するや楊宇霆は飛び上がつて喜び直にその旨張作霖に知らせたるに張は手を打つて狂喜した、一般の觀測は日支兩國の特殊關係に一大進展をもたらすものとし特に赤化共產系の活動に致命的痛棒を與へるものと見なしてゐる

外交調查會のやうな有力な機關を設け

伊東、後藤、田等の巨頭連を網羅する

【東京電報】新內閣の成立と共にその基礎を鞏固ならしめかつその政策遂行を力強くする目的にて田中男は犬養、高橋兩長老と協議の上後藤、田、平沼氏等と一種の聯盟を作る計畫も成立したが、これ等を入閣せしむることは內外の事情これを許さぬ關係にあり、結局往年の寺內內閣當時の外交調查會の形式を以て對支外交問題初め財界安定策等、大國策樹立をはかる有力な機關を設置し、伊東巳代治伯、田健治郎男、後藤新平子、高橋是清氏、犬養毅氏、平沼騏一郎男の諸氏を網羅することとなつたと確聞する

新內閣觀

甚だ結構だ 後藤新平子談

若槻內閣の總辭職は福府の陰謀に依る等といふものもあるが決してそんなものではない、福府としては議會の一途に出でた事は當然である、後繼內閣として田中政友會總裁に大命が降下したのは甚だ結構である、財界の問題とても決して大問題ではない、兎も角も此の際男の奮鬪を祈る次第である

藏相は民間 東京電報 松永社長談

田中內閣に關する希望は藏相の點のみならず此の財界の難局にたつべき藏相としては民間財界の有力者たるにある例へば井上、鄕、池田、各務の如き諸氏が何れも適任である

順當の歸結 青木信光子談

若槻內閣瓦解の理由と憲本兩黨の關係から見て此際反對黨たる第二黨の政友會が組閣するのは寧ろ順當の歸結であらう、たゞ財界は異常

に混亂し對支外交も重大な危機を許さぬ新內閣は此際速に時局の安定をはかつて貰ひたい、研究會は何れの內閣たるを問はず政策に誤りなき限り敢て反對するものではない、即ち新內閣に對しても中立的に是々非々たるはかわりはない

力量が疑問 原脩次郎氏談

田中政友會總裁に大命の降つたことは純然たる憲政の常道よりせば一應首肯せらるゝも、我黨內閣は決して政策の行詰りでも多數黨の反對に遭つた爲めでもない、全く財界を救ふ爲め後繼內閣は財界救濟の力量及び信用ある人の力に依らねばならぬ以上、憲本聯盟の基礎に立つ者が當然であつた、政友會に此の重大時局收拾の力があるかどうか、臨時議會を召集するも適切な方法が採れるかどうか疑問である

太く短かく 船越男爵談

新內閣當面の重大問題は財界の救濟並に對支外交方針の更新である、田中新首相は前內閣の如き遊女の態度をとらず斷乎たる政策を提げ太く短かく進退するものと期待する

飽迄緊縮 明治製糖 相馬社長談

田中內閣出現は憲政の常道である、同政府は飽くまで緊縮方針を以て財界の混亂を根本的に整理して貰ひたい、張貸資後援は現下最も急を要する事である

手段が興味 松田源治氏談

本日田中男に大命が降下したので政友內閣が成立するであらう、目下支那問題及び財界の混亂に際し百六十名の勢力にて時局を平定せんとするは頗る困難であらう、政友會は勅令案に對し違憲を唱へ臨時議會召集を叫んだのであるから〔illegible〕はず

公平な人を 安田銀行 結城專務談

田中內閣組閣に當つては政友會から各省を物色すると思ふが政黨出身たると黨外出身たるとを問はず該相たるべき人は〔illegible〕なければならぬ、殊に藏相は公平で又公平の觀念に富む人たるを要する

放漫は禁物 三井銀行 池田常務談

田中內閣が第一に着手する難關は臺銀の後始末であらう、〔illegible〕一般經濟政策についても放漫政策は大禁物である一時の人氣取りに陷るならば必ず失敗するであらうから徹底的に整理を行ふべきである

政務次官と參與官

【東京電報】田中內閣の政務次官並に參與官は大體左の通りである確定を俟たねば判明せぬが目下有力視されてゐる顏觸れは

大藏政務次官	小野義一
文部政務次官	山崎達之輔
商工政務次官	堀切善兵衛
遞信政務次官	若宮貞夫
陸軍政務次官	內野辰次郎
海軍政務次官	高山長幸
大藏參與官	牧野良三
文部參與官	安藤正純
外務參與官	松本君平

その他大口喜六、竹內友治郎、澤谷直太郎氏が有力で又參與官としては志賀和多利、山口義一、砂田重政、星島二郎、向井倭雄、岡田伊太郎氏等が有力で、警保局長には藤沼庄平氏の呼び聲が高い

頭を擡げた憲本合同

大懇親會を機會に具體化すか 膽煎りは大石正巳氏

【東京電報】田中內閣實現により憲本兩派間には合同論が急に擡頭して來た、大石正巳翁の如き斡旋に努力しつゝあるが十九日の兩派幹部會の如き意見一致した事實がある、しかし合同論は未だ表面に現はるゝに至らぬが兩派の聯盟を鞏固にして政權運動を起こすべしとは兩派の意見一致し居るところで、近く非政友合同の大懇親會を開き聯盟の第一歩をあげると決定してゐる、なほ臨時議會が開かれるやうになれば財界救濟案を通過した上いづれ總括的不信任案を出して一擧に政府を追ひ込むべしといふことに一致しこの方針の下に步を進めてゐる

三派大懇親會 二十日に開く

【東京電報】憲政會の山道、本黨の鶴見、新正俱樂部等は十九日正午憲本兩黨幹部會に諮り各派の聯盟を鞏固にする必要上、二十日正午を期して帝國ホテルに憲、本、新三派の大懇親會を開くことに決定した

憲政申合

【東京電報】憲政會緊急總務會は十九日午後一時から本部に緊急幹部會を開き今後の政黨的方針を協議した結果、今後の政局に對する態度を決定し左の事項を申合せて散會した

純然たる憲政常道論からすれば第二黨への大命降下は首肯出來るが併し乍ら若槻內閣辭職は政策の行詰りでない、緊急勅令否決の責任を負ふて辭職したのである、故に後繼內閣は議會に多數を有する憲本聯盟を基調としたものでなければならぬと信ずる此際に對し遺憾に思ふ、臺銀問題に關し反對意見をとつた政友會に大命降下したが此の內閣は果して機宜の處置を執り得るか不安に堪へぬ。

本黨苦境に陷る

解體新黨樹立論起る

【東京電報】政友本黨は政友會內閣出現に殆ど色を失つてゐるが地方黨員および所屬議員の動搖は蔽ふべからざるものとして幹部は今後の方策につき腐心してゐる。尤も一方には臨時議會には憲本兩派は直に不信任案を叩きつけ議會は解散となるべしとの結果、憲本合同の勝利となるべしとの說もある、これに反し悲觀的議論を唱へるものもある

に少壯議員は將來憲本聯盟を鞏固にするも結局政權は政友會と憲政會に壟斷さるゝは判明の理であるから寧ろ本黨を解體して憲政會と共に新政黨を樹て二大政黨對立を實現すべしとするものもある

本黨幹部會

【東京電報】政友本黨では十九日〔illegible〕本黨は今後ますます窮地に陷るものとさるゝに至つた

一層結束

國家の爲努力

【東京電報】政友會は十九日午後二時本部に緊急臨時總務會を開き左の決議文を決議し三時散會した。

決議

吾人は絕對に我黨總裁に信賴して其の指導の下に一層結束して國家のために努力せんことを期す

齋藤全權

神戶まで汽車 廿五日神戶出帆

【東京特電】齋藤全權一行は二十二日午後八時四十分東京驛發、途中京都その他に立寄り二十五日正午神戶出帆の靜岡丸にて出發の筈

警保局長

は福永尊介氏か

【東京電報】元福井縣知事福永尊介氏は十九日午後七時田中總裁を訪問した警保局長の噂がある

鐵道次官

に目せられて引返した 福田俊丸男

本月末京城において開催される朝鮮鐵道會に出席のため東京を出發した朝鮮鐵道社長福田俊丸男は內閣改造と共に鐵道政務次官に目され途中下關から東京に引返した

研究交友兩派の支持に俟つか

政友會內閣と貴族院 各派の關係豫測

【東京電報】政友會內閣に對する貴族院各派の態度を觀測すれば、研究會は彼多の分子を擁し〔illegible〕は大部分政友系で、この兩派を合すれば貴族院の過半數を制するに足る〔illegible〕是々非々主義であり、交友俱樂部は一人一黨で態度區々、公正會は政友三分、非政友七分であるから新內閣は專ら研究、交友兩派の援助に依頼することとなら

仲裁案はけふ提示

仁川取引所合併問題の仲裁に乘出した米田京畿道知事は仲裁案を作製し雙方から無條件を以て一任された上廿日雙方を招致し仲裁案を提示しその諾否を求むるはず

合併總會は廿四日開催

仁取側の合併總會は米田知事の仲裁如何にかゝはらず來たる廿四日午前十時より仁川公會堂において開催、午後は今期決算の通常總會を開くと

異議申立は更に控訴

仁取側の假處分異議申立に對して昨日申し立てのいひ渡しがあつたことは昨報の通りであるが仁取側においては本件につき控訴することに決しそれ〲手續きをとつた

駐支公使

は出淵氏か

【東京電報】芳澤公使が新外相となれば現出淵次官が支那公使にその後任には廣田公使か佐分利條約局長が擬ふものと見られてゐる

蔣介石氏の討伐令を發す

唐氏を總司令とし 北方は蔣氏援助か

【上海十九日發電】武漢政府の國民黨（右派）〔illegible〕公然討伐令を發し軍隊集中を待つて蔣介石討伐令を發するに決し武漢派は唐生智を總司令として蔣介石に當らしむべく準備しつゝありこゝに注目すべきは〔illegible〕共產派は右派の蔣介石軍攻擊を支持すれば北方は蔣介石を援助するは想像に難くない

派兵撤退を決議す

英國勞働黨大會に於て

【リースター十八日發電】イギリス獨立勞働黨大會は

一、支那の主權と獨立の承認

二、武裝兵力及軍艦を支那より撤退

三、英支勞働問題及勞働組合の協調を更に密接ならしむ

四、黨員は支那と列國と戰爭する場合從軍せず

と決議した

正金建値を引下げ

【東京電報】正金銀行ではその建値を本日二ポイント方引下げ電信賣ドル四十八ドル四分ノ三對英二シリング十六分の十一となしその他もこれに準じて引下げた理由は市場氣迷ひの折から銀行狀態の思惑料あり益々下向き傾向でこれに追隨したものである

日銀の貸出新記錄を作る

十九日への繰越し八億七千萬圓

【大阪電報】銀行の休業延いては近江銀行その他の銀行で休業するもの續出したので金融界の動搖は勢ひ擴大ならざるを得ない狀勢になり日銀大阪支店の貸出は空前の數字を示したがなほ日銀本店の貸出も通り一億七千萬圓といふ空前の數字を示したが日銀本店の貸出は十九日へ繰越分は實に八億七千萬圓に達し前日より一億二億八千九百八十四萬圓の激增となつたこの貸出額は遂に開闢以來のレコード的數字で大正九年の財界反動當時の貸出最高額八億五千三百萬圓および大正十二年の震災後の最高額八億六千百萬圓を突破せるものである

富田氏當選

長崎縣補選

【佐世保電報】長崎縣第二區佐世保の補缺選擧は十八日執行し十九日開票の結果

當選 一、九〇六票 富田幸平（政友本黨）

次點 八六八票 安藤直一（中立）

地方長官會議は中止

【東京電報】現內閣總辭職の結果來たる五月二日から開かるべきはずの地方長官會議はこれを中止するに決した。

辭令

兼任總督府事務官 總督府秘書官 松村松盛

兼任總督府遞信局理事（二等） 遞信局技師 方〔illegible〕

任遞信局副事務官（七等） 地方技師（咸北）非浦朔三

任總督府技師（五等） 龍山鐵道局勤務を命ず

任京城帝國大學教授（六等） 京城帝國大學助教授 小杉虎一

醫學部勤務を命ず

病理學第二講座擔任を命ず 田邊 倹

任京城帝國大學助教授（六等） 醫學部勤務を命ず

總督府作業所技手 同兼務局事務官 山下 俱一

免兼官

總督府判事 峯頭 兵一

歐米各國へ出張を命ず

本社見學

滿洲公立尋常高等小學校生徒四十六名は同校引田訓導に引率され十九日午後四時本社を參觀す

—人—

◇加藤大將（第一遣外艦隊司令長官）十九日夜入城天眞樓へ▲阿部千一氏（總督府財務部長）同

◇清水重良氏（海軍大佐）十九日夜入城旭旅館へ

◇伊藤國當氏（朝鮮拓殖主幹）三日間の豫定で十九日夜新義州へ

◇丸山本社主筆 中央政情視察のため廿日午前十時京城出發東京へ

茶話

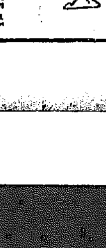

◇……本社を訪問した加藤寬治大將は、あたかも總督に內定の電報がはいつたばかりなので、電報の手紙の物の所縁を叩けば「司令長官が大臣でもなからう」問題（寬介）が出るへ」と返事に逃げる。

◇……大將は明治廿九年濟物浦に上陸したのが最初、何でも仁川から小艇で漢江をさかのぼつたのだといふ。

◇……それから第一艦隊の參謀長で來たこともあるし、日韓併合五周年の時も來た。龍山、七世の城館だから勝負が厭いといへば厭いわけだ、と愉快な話しぶり

◇……三國會議は成り行きがよい、からいふ風だつたられれ〲も助かつたのだがねとも言はれる、らす。誰にはいはく大將は藤仁台と見受した、軍港にたとへ一命を

◇……軍人で一味の外交官タイプとふろうたものだと〔illegible〕に海軍總督候補としてその經歷はならぬとても、なればなり得る資格。

◇……總督にいなづさ一つ〔illegible〕る。

[illegible]支那の動亂久しきにおよびため對支貿易品の大宗である木綿布が業者は何れも不況に沈淪して[illegible]せんと企圖した對支貿易組合[illegible]ではこの局面を匡救するため種々[illegible]において協議されてゐるが[illegible]移をまつて活動を開始することに落着し[illegible]つく模樣であるが對支貿易の前途[illegible]と對支については[illegible]

京城日報

大命田中總裁に下る

一

大命を拜受して、田中政友會總裁は内閣組織に着手した。多分すぐに豫定の筋書通りに運ぶであらう。いふまでもなく西園寺公が御下問に奉答した結果、こゝに至つたものであるが、われ等は西園寺公がさすがに憲政の定石を打つたことを喜ばねばならぬ。もとよりこれに對して何人も決して公が政友會に私したとひがむものがあるべきでない。公が、我國の憲政は合理的に運用すべく苦心しつゝあるはかねてわれ等の熟知した所である。が、いつも政變の場合には、次ぎの内閣組織者について國民の多數は一向見當がつかず、いろ〳〵自薦他薦の候補者が飛び出して暗中飛躍する醜態たらくは公の最も苦々しく感ずる所であらう。即ち公が政權の自然的移動を習慣づけんため、今回の如き後繼内閣の奏薦について實際上規範に迷ふべき理由もあつたに拘らずこの政變に出た所と思はれる。いひ換れば内外の情勢は、この際少くとも總本職を中心とする政局の安定を理由づけんとするものがないではない。殊に財界に急激な動搖を防止するといふことが、重大老人の耳に入り易い場合、西園寺公はやはり政治の合理化を第一義として政權授受をはかつたのであらう。

二

政友會の單獨内閣は大正十一年六月高橋内閣瓦解以來約五ヶ年目であり、大正十四年八月、第一加藤内閣において護憲三派が分れをし、完全に政權を離れてからもすでに滿一年九ヶ月目である。政友會は從來政權に恵まれ過ぎ、ために自然に興望を重ねたのであつて、同會のためにはこの間の野黨時代は、多少藥になつてゐなければならぬ。殊に田中總裁は、大正十四年五月政友會に「一躍入」してより、漸く二年に過ぎないが、野黨總裁としての修養は可なり積んだはずである。現に第五十二議會における三黨首妥協會談では若槻首相に一杯くはされた形となり、次いで政本聯盟によつて本黨に懸引りを打たれ、散々バカを見たのである。お負に陸軍機密費事件といふものでは極めて拙な立場で攻擊の矢面に立たされたりして隨分苦勞をしてゐる。それが何うして政友會内閣の出現に有利なる印象を與へてゐるか知れない。正直の所、政友會は最近組織を強化し、總裁公選等を刷新したりして、いはゆる更生とやらをしたことになつてゐるが、その實質においては、依然として昔の政友會がそのまゝであるのは、おほふべくもないが、如上の野黨的立場と田中總裁の態度とに對する世人の心理作用は、今後政友會内閣の出現に對し寧ろ一種の期待感を世人にもたせてゐる。少くとも沈滯せる政界の空氣を活化することだけでも、政友會内閣を歡迎とまで行かぬが、無關心な氣にそのなす所を見守るだけの心持ちにならせてゐる。政友會は決してこれがためにうぬぼれて再び既往の過ちを繰返してはならぬ。即ち政友會内閣は單に新しいがゆゑ、單にあかの切つた若槻内閣に代るゆゑに、相當の人氣があるに過ぎないことを自覺しなくてはならぬ。

三

われ等は先づ政友會内閣が當りこの混亂せる財界の安定に如何なる手段を執らんとするやを注視する。はた國ヶ關の野黨連合で至難なる攻擊を浴びせつゝあつた政友會が今後如何なる外交的態度を試みんとするやを注視する。それは共に政友會内閣が先づ以て直面せねばならぬ一大難關であり、しかしてこの問題を徹底的に解決するためには、安定せる政局に立脚せねばならぬ。然るに政友會は議會において僅に三分の一の勢力を占めるに過ぎない。それは憲政會内閣と大した相違はないやうだが、然し政友本黨の現狀より見て、殊に憲政會内閣の如く妥協的手段を以て議會を切り拔けることは出來ない。次ぎの議會は解散か、解散と總辭職せねばならぬ。解散を必然とする以上、豫算編成の關係もあり、寧ろこの際直に解散を斷行すべきであるまいか。もし議會解散の際にその後において解散しても議會改革の必要を說くとすれば、普選法によれば、解散後一ヶ月で總選擧を行ふことになつてゐるから、解散のうちに政界の縱分をも據えてハッキリしその後の内閣は總理しうるであらう。われ等は政友會が解へられる如く本黨切り崩しの如き姑息な手段を執らず、解散の斷行によつて政局の鞏固なる安定をはからんことを希望せねばならぬ。

朝鮮藝術史上の異彩「阮堂」（一）

李朝末期に一新紀元を劃す

鮎貝房之進

本稿は總督府圖書館に於いて開かれた在東洋協會茶話會席上に於ける鮎貝房之進氏講演の大要である

今日のお話しはまことに纏りのないお話しで私も常にかくの如き者がお話しすることはまことに何うかと思ひますが、主催者の加藤君から何かあつたらばと考へてをつたのであつたお話しをしてくれとのことでありましたから喜んでお引受けしたのでありますが何か新奇な興味のあるお話でもすればいゝのでありますけれども一向新奇なる材料の持ち合せがありませぬので朝鮮における藝術史上に一段光彩を放つた阮堂金正喜についてお話しやうかと加藤君にお話をしたのであります。阮堂の作品についての批評といふよりも金正喜の傳記と申した方がよろしいやうに思ひます。

この金正喜といふ人は李朝末期における朝鮮の藝術史に一新紀元を劃したともいふべき人でありますので、朝鮮の藝術史を知りたいとおもふ方はまづこの人の傳を知ることが必要條件であるかと思ふのであります。ですから、今日は私が特にこの人の傳を選んだのであります。

第一にこの人の略傳をざつとお話すると姓は金、名は正喜、字は元春、號を秋史、又は阮堂と申しました。しかし私の調べました所ではこの二ッの號の外にまだ三十以上もあります。これは語り日々見聞した事物でおのれの感興を惹いたものは皆取つて號としたのであります。卽ち自分が見たもので珍しいと感じたものを取つて以つて號としたのでありますから、この人は大變に號が多かつたのであります。それで作品なども種々な號で以つて書いたものがありますが、それは皆金先生の作であります。これは金先生においても初めて解されるので、その眞價、その識見が一見して阮堂の作であるといふことが直ちに分りますから一向差支ないのであります。

阮堂金正喜の父の名は魯敬といふて當時判書即ち大臣までされたのであります。金正喜は正宗丙午即ち西暦一七八六年に生れて哲宗丙辰（一八五六年）に七十一歳で死なれたのであります。然るに私はこの人の七十二歳の款のある扇面をもつてをります。何ゆゑ七十一歳で死んだ所の人に七十二歳の款があるかといふにこの人の傳を見ますると母の胎内に二十四ヶ月も入つてをつたといふことであります。から、金先生自身もこれを信じて七十二歳と書かれたものと見えます。

しかしてこの人は二十四歳の時に父魯敬が使者として支那の燕京に赴く時にこれに隨つて一緒に行かれたのであります。しかして當時支那の碩儒でありました所の阮元、翁方綱と最も深く交はつたのであります。ゆゑに金先生の學問は全くこの二大家に私淑され、しかもその學統を繼承されたのであります。この時は僅に廿四歳の若年なるにも拘はらず、この二大家がその非凡なる才物なるを認め、この二大家が何か著述をするとまづ抄本を金正喜に送りまして批評を求めたといふことであります。これによつて見てもこの人が如何に非凡の才物であつて造詣の深かつたかといふことが、察知せられるのであります。

それから歸りまして五十一歳の時に罪に坐して濟州島に島流しされたのであります。矢張り朝鮮には昔から黨爭がさかんであつたので、金先生もその渦中に投ぜられたのはやむを得ざる結果であります。九年間濟州島にをつて、六十歳の時に召還され、六十六歳の時に又咸鏡道北青に流されました。しかしこの方は短くて六十七歳の時に歸つて來て、漢江の向ふ側にある果川に寓居を卜し悠々自適晩年を過ごされましたから、[illegible]いふ年表になるのであります。

金先生の學問はまことにその範圍が廣く、かつ深かつたことは申すまでもないところであります。即ち經學は勿論諸子百家、佛學、道學に至るまで造詣が深く、その該博なる知識と深遠なる學識の藝術に[illegible]せざるを得ないのでありますのみならず、私は[illegible]、[illegible]たゞ今大分をつたのであります。

[illegible]に御ひえになつてゐるやうでありますが、朝鮮の人の藝術家の大いに服膺すべきことだと思ひます。申しますが、金先生は全くその通りであつたのであります。たゞに然るのみならず、一步を進めて自分の國は何だ國勢であるといふことを自覺されたのであります。一步進んで在來の儒者が說くをつた日本の謂議、日本の學問といふものを親切丁寧に批評されて今を考へれば[illegible]が何ともないやうでありますが、當時にあつて國境を撤して、しかして支那、日本を硏究され、それのみならず自國が他國に比して何の點で劣であるといふことを自覺されたといふことは實に感服の外なかつたのであります。當時日本の儒者としては古賀精里、それから文學家としては當時小竹等の經學、文家を硏究され、又書家としては文晁の畫を大變にほめてをつたのであります。

内閣總辭職と朝鮮の官制改正案

撤回されるもの無し

若槻内閣總辭職のため朝鮮總督府關係官制改正案は目下内閣に提出中の未了のもの全部は一旦撤回さるゝこととなつた、これは形式的のもので單に總理大臣のあて名の變更をなすに過ぎない、總督府として全然撤回されるものは今のところ全然なく假令總督に更迭はあつても内容の變改さるべきものはない、即ち目下提出中の改正案件は左の如くである

改正案提出日

一、總督府諸學校官制中改正案　三月十二日
一、同上　同
一、總督府官制中改正の件　三月十九日
一、土地改良部官制改正の件　同
一、中央試驗所官制中改正の件　三月二十九日
一、觀測所官制中改正の件　同
一、林業試驗所官制中改正の件　同
一、殷關官制中改正の件　同
一、森林監視服制の件　同
一、專賣局官制中改正件　三月三十日
一、鐵道局官制中改正の件　同
一、水產試驗場官制中改正の件　同
一、勸業模範場官制中改正の件　同
一、營林署官制中改正の件　同
一、地方官々制中改正の件　四月一日
一、判任文官特別任用令中改正の件　四月四日
一、判任官俸給令中改正の件　同
一、鐵道局職員の俸給に關する件　同
一、裁判所職員定員令中改正の件　四月五日
一、[illegible]　四月十一日

の十九件でこれ等は凝議局においで審議未了のものであつたゆゑに結局審議會には多少の遲延は免れぬであらう、しかしながら改正案の内容については同一であるため特に内容の變改等による根本的の遲延は見ぬであらうといはれてゐる

南京事件の國民政府回答文

五國とも殆ど同樣

日本は近く討議

【東京電話】南京事件の五國要求の回答文は十八日外務省へ到着したが五國とも同樣でたゞ隱蔽的辭句の異なるに過ぎず、陳友仁氏の交附した日本政府へ[illegible]に參加しなかつた日本側は英米側と[illegible]

峻烈なる通牒文

今週中に陳氏に發送か

【ロンドン十八日發電】支那國民政府外交部長陳友仁氏の回答について列國間における交渉は未だ繼續中であり確たる消息によれば英國は通牒といふも極めて峻烈なるものを今期中に陳友仁氏にあて送付さるべく南京事件に關する彼の回答は不誠意であると斷定し列國の要求するものであるといふもの主張に對し譲歩を與へんことを拒絕し通牒は列國協同文にして國同なるか又は各國別に提出するや未だ明白でない蓋し陳氏の回答は各國別に送附されたからである尤も日本における内閣の辭職はこの間の交渉を多少遲延せしめてゐると認せられる

驅逐艦四隻天津に入る

【天津十八日發電】第九驅逐隊欅、檜、樅の四隻は十八日午後五時天津に入港した

祖國へ（5）

高橋濱吉

三、大型自動車の彼遊

ロスアンゼルスにかようてゐる路線は四線ある。この四線で生活物資は皆ドシ〳〵全米に運搬され、職を求むる人は集まつて來る。

（イ）アリゾナ、ニューメキシコ兩州の南端を通過してエルパソ、ニューオルレアンスを經て大西洋沿岸に行くもの

（ロ）サンフランシスコ及ロスアンゼルスを往復するもので、サンノーキン平原を走るものをヴァレーライン、海岸に沿ふて走るものをコーストラインと言ふ。

（ハ）ソウザン、パシフイク
（イ）アリゾナ、ニューメキシコ兩州の北部を經てシカゴに通じ、更に大西洋に到るもの
（ロ）サンデーゴ及びロスアンゼルス間、其の他州内線
ユニオンパシフイク
ユタ、ネバダ兩州を通過してソートレーキ市に到り更に大西洋沿岸に到るもの
パシフイクエレクトリック
南カリフオルニアの大小都市を聯絡するもの

かくの如く鐵路はロスアンゼルスを中心に縱横に走り離る交通に便利がよい。しかも大陸横斷は何れのラインによるも賃金は殆ど一定だ。鐵道が縱横に走つてゐる上に近時交通機關として道路隱用の大型自動車が非常な勢で發達しつゝある事は頗る注目すべきである。これをステージといふて、賃金は汽車よりも安くしかも早い。二十數人の客をのせ坦々たる道路を全速力で走る。大きなのになると車中には食堂もあれば便所もある。なほ市からはサンフランシスコ、シヤトル、ヴアンリーヴアーは勿論シカゴまでも走つてゐる。通路切符を買へばステージで米國の殆ど總ての都市にステージで驅ることができる。ロスアンゼルスから現在五十の都市とステージが發達してゐる。サンフランシスコへ毎日七回の定期ステージが往復してゐる。ステージの切符を求める時に保險に加入する事ができて、旅行中の障害に對して數千ドルかの保險金を受け取り加擔に差支がない。サンフランシスコとロスアンゼルスとの間は汽車で二日を要するがステージでは十二時間でよい。一九五〇年には飛行機數臺やアールを備へ、客の自動車も積みうる三階ステージができると盛んに今プロパガンダをしてゐる。米國はどこまでも物質の力で總てを解決しようと努力してゐる事がこれでもよくうかがひうる。（續）

行政問答

投稿歡迎▲問答は簡明に▲住所氏名明記のこと▲宛名は本社行政問答係へ

遺族扶助料に就て

問　朝鮮に於て初めて某校訓導を奉職し勤續チブスにかかり滿六ヶ月にして死去せる者の遺族は扶助料を受くるの權利ありや（仮田生）

答　四月九日附朝刊第二面行政問答欄遺族扶助金に就いてを御覧下さい（京畿道知事官房調ロ）

鵝狀中込次第新品迅速送致す　其額は七日分以上なし　强力劑七日分代金五圓也　說明書送呈す

りん病七日藥

さつた後たか何所痛快する慢性惡性梅毒強い程適能に効く　血尿いたみ　うみこしけ　尿早く止る　梅毒性子宮病狀は本劑で治る

大阪市堺筋八幡筋北　山口藥舖

森永ミルク

天にも地にも
かけがへのない
赤ちやんの健康
を　安全に保護
する純良ミルク

MORINAGA'S CONDENSED MILK
森永ミルク

D―15

だん　ちよ　ろう　にやく

禮讃　精力の問屋　トリカピン

皮膚病新藥　アスター

佐藤、宮田、久保山、安藤　各醫學博士　推奬

【適應症】疥癬、頑癬、白癬、陰部濕疹、頭部脂肪漏、及一般寄生性皮膚病

發賣元　丹平商會新藥部

D―4

クラブ煉齒磨　カテイ石鹸

大谷光瑞師主宰　大乘

新着の大乘　四月號　第六卷第四號　要目

能斷金剛經…石崎安蔵
樂器の新……無染生
最上の信仰…結城令聞
入隊よりの歸來へ…中野貞一
佛教と國家の實現（其四）…羽溪了諦
日本櫻花の大乘…淨世三郎
春（新陰陽）…大谷光瑞
無題錄…大谷光瑞
醍醐…大谷光瑞
西湖吟…大谷光瑞
自樂…大谷光瑞
和漢樂の研究…關野貞
史上の大乘…曾我部靜雄
西域旅行記…吉田宥禪
旅吟…米田如超
不思議…曾我部
朝顔…井上亮進

誌代一部金六十錢（一ヶ年分金六圓五十錢　半ヶ年分金參圓四十錢）

發行所　大乘社　大阪市北區中之島
發賣所　大阪實業之日本社　[illegible]　大阪ブラトン社
中山太陽堂　太陽閣

大谷光瑞師著　無題錄

無題錄一頁頁を讀めて一讀させるものにして讀中收むる所宗教あり教育あり經濟あり學術あり常識あり其の指導は[illegible]に人世を指導する[illegible]の貫心を打つものあり

定價金八拾錢　送料金四錢

發行所　大乘社　中山太陽堂太陽閣

[三等] 三十三圓[illegible]
租税五十八錢

米　月初移出約定物一週の後は内地市場滯貨整理のため移出商談[illegible]の如し（鮮南浦）

大豆　内地在荷滿洲白眉の品[illegible]思惑の關係上朝鮮物の需要旺盛に[illegible]

資金の需要を見ず[illegible]少せず月末當地三銀行預金は二、五〇二千圓で前月に比し一六千圓減少、同貸出は一四、二七三千圓[illegible]より八月末まで四ヶ月間[illegible]

帝都の中央に朝鮮文化の大殿堂出現

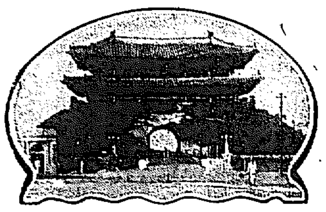

昭和二年七月一日より八月卅一日まで東京國技舘で

朝鮮博覽會

詳細追て發表

主催　京城日報社・東京國技舘

後援　朝鮮總督府・大阪每日新聞社・東京日日新聞社

大鐵傘下に展開される半島風物縮圖

慶尚南道

滯滯する 釜山海港檢疫 當業者完備を叫ぶ

段々として發展する釜山の貿易に對して釜山の海港檢疫は全く時代に附され、現在檢疫船はあるが檢疫官は兼務である關係上事務の遲滯は最も甚だしいものがある。去る十三日の如きも離岸から直航して來た山下汽船の靈洋丸は檢疫事務の遲延から三日間の抑留を餘儀なくされ今後釜山の海外貿易は貿易船の釜山寄港を忌避するゆゑんから漸次衰微に赴くであらうと憂へられてゐる。これ等の狀態に鑑みてもつと釜山の海港檢疫は完備したものにして貰ひたいと一般業者は熱烈な叫びをあげてゐる（釜山）

燈臺建設要望

航海業者の唯一の命であり又漁船の通路である燈臺の數は朝鮮が最も少く、英米の四マイルに對し一ケ所、內地の四十マイルに一つ、支那の三十マイルに一つ、朝鮮の八十六マイルに一つといふ數字を示して最も朝鮮は最下位にある殊に島嶼の大小無數散在してその割に燈臺のすくないのは航海者西海岸一帶で航行に非常な不便危險を感じてゐる。一朝暴風雨などに際會する時は途中燈臺不備なため航行を余儀なくせなければならず從つて海運貿易の受ける損失は莫大なものであるといふ所から釜山地方水産、燈臺十二ケ所の新設要望を釜山商業協會から總督府に提出したと（釜山）

水產金組設立促進

總督府においても近時水産團體に對しては大いに留意するところあり水產振興に最も重要とされてゐる水產金融機關の問題については本府勸業局、殖產局協定の結果各地方長官に通牒を發し金融組合聯合會に一部水産金融組合を設立し

て、その進展を試みるべく進行を見してゐる。所が漁獲をもつて唯一の生命とする沿岸漁業にあつては中產階級以下の小漁業者が大部分を占めてゐるが前記水產金融組合の資金貸出し條件が餘りに商業的であり、かつ相當な擔保物件を要する關係上有資格者は極く少數に過ぎず水產金融組合も當然有資格漁業者のものとしてのみの存在となるべく、一方さうした經路をたどつたあかつきは小漁業者を壓迫することゝなるといふので小漁業者間に憂慮されてゐるが近く何等かの對策を講ずる模樣である

釜山商議役員會

釜山商議會議所では正副會頭役員會を十九日午前十時より開催したが議案左の如し
▲會議所增築工事施行に關する件▲朝鮮會議所聯合會提案決定の件▲京城會議所照會に係る件▲大邱會議所照會に對する賛否決定の件▲大邱會議所照會に係る朝鮮實業大會提案に對する件▲關稅定率法引下方要望の件▲國稅營業稅に關する諸問題に付要望の件▲新各種稅令改正調に關する件▲以上であるがこの內會議所增築工事は本館および附屬商工俱樂部の工事で廿一日に指名入札を行ふべくその他の議案についても代表にて意見を纏めたる上總督府に陳情したる等の報告があつた（釜山）

釜山の火事 一名燒死す

十八日午後六時廿分釜山府大倉町九番地小野和一（漆器取扱）方裏倉庫二階より出火同倉庫を全燒し隣家の一部を半燒して七時頃鎭火したが附近には鐵筋等の建物多く一時は大騷ぎを演じた、なほ同家雇人青一同ロンドンカフェー女給小姓の小野和一長女の非常に驚き逃げ遲れその火事で燒死した（釜山）

釜山給水制會 六分配當內定

數多迂余曲折を經て設立を見た釜山水道株式會社の第一回株主總會は來たる廿日開催の筈に決したが配當は六分に內定してゐると

陸地棉栽培擴張計畫

陸地棉栽培に努力せる慶南道當局では種子の改良、共同販賣の改善等に漸次歩を進めつゝあるが更に昭和二年度において三萬六千町步の擴張計畫をたて內容の充實をはかる一方栽培面積にも著しき增大をはかつたが既定計畫の三萬六千町步中豫定の結果三萬九百廿二町步として九千九百町步の減少となつたがこれは外國棉價の影響によるもので昨年の不況と耕地の適否に基づく結果によりて減少したのである。がこれを昨年度に比較すれば約七百四十町步の增加で耕地面積に對する昭和二年度の豫定步合は十萬八千七百七十一町步に對して二割八分四厘の割合となり新規栽培者は四千八百七十六人減に新に決定されたる反別八百余町步といふ數字であつて內外地の需要と生產上とに大いなる影響のない限り棉作の保護獎勵と相まつて漸次好調に向ふべしと當局では意氣込んでゐる（釜山）

釜山東拓業績

釜山東拓支店管轄內の現在における業務成績を見ると移住民數約七百卅六戶、耕地面積は水田四千百五十町步、畑地千五百町步、山林、竹林その他を加ゆる總面積一千町步である。五十町步移民の昭和元年度において二口の成績は穀類四十八石、金千二百四十圓に相當し相當の生活を營んでゐると（釜山）

密行募集者 罰金百圓に即決

大邱府南龍岡町二四番地の神谷金藏事同人夫募集人龍德（二）は十八日水上署において密航者募集事件の發覺と同時に龍德を拘引したが取調べの結果は外三名と共謀の上四月十四日頃迄に同所方面で百十三名の勞働者を許可なく募集し漁港に密航中の勞働者を陸揚長崎本港に輸送して一人八圓乃至九百四圓を徵收したもので同人は即時罰金として五百六十四圓を詐取し又同勞働者を富山縣の土工にする目的で密航せしめたこと判明したのであるが水上署では富山縣あて直に百十三名取調への照會を發した

普通校に變更陳情

慶尚南道府では將來の私立學校を普通學校に變更の陳情をしたが當局でも事情を諒として應諾する處あつた（釜山）

慶尚北道

飛降りて重傷 若い內地婦人

十六日午後三時五分京釜線大邱驛着列車より飛降り重傷を負つたので驛員の急報で取調べると大邱府本町四丁目松本伊太郎方中川ナツエ（二二）で二等室より乘車中乘り換へをしようとして誤つて飛び降りたものと判明し大邱府內の醫院に收容され重傷を負ひ生命危篤（大邱）

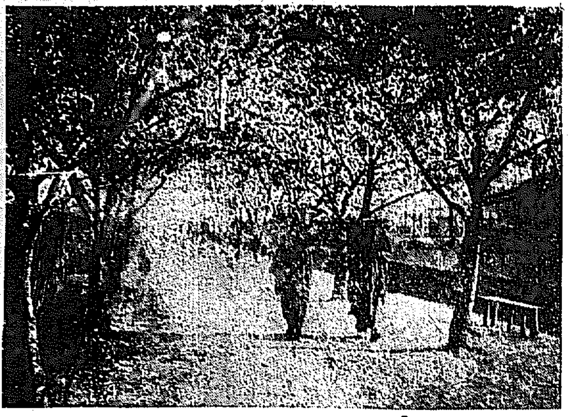

清州櫻の馬場の櫻

左側通行勵行

大邱署では近來左側通行者すくなく殊に小學生や甚だしきは中等學生にして左側通行を勵行せぬ者多きに鑑みこれが勵行につき學校當局において嚴重方を近く學校長あて依頼すると（大邱）

老婆の行倒れ

慶北星州郡月恒面安浦洞李女名不詳（七〇）は十七日午後十二時大邱府市場北通り六〇番地金龍口方物置場內に行たふれとなり死亡しゐたが通行中の者が發見屆出でに據し西尾醫師の檢案の結果三年前より氣狂となり行方不明となつてゐたものらしく親類縣へて屆出したものであると

米友會運動會

大邱驛の物品組合員仲買人の店員よりなる米友會では廿四日午前十時より達城公園において驛組合員やその他關係者を招聘して第二回春季大運動會を催行するが種々の滑稽な催しがあると（大邱）

嬰兒の死體

十七日午後五時頃大邱府達城町二〇九番地前の達城川岸で嬰兒の死體を發見署に届出により大邱署では西尾警察醫師と共に發行嬰兒の結果八ケ月位の胎兒で約二週間前に遺棄したもので死體は腐敗したものと判明目下搜索中（大邱）

平安南道

强盜夢物語 飛んだ喜劇

十七日午前三時頃平壤新陽里二一二番地某（二）が寢ている平壤警察署にかけ込みたゞ今三名の强盜に襲はれ百五十圓を强奪されたと屆け出でたので平壤署では直に警官を

崔の自宅から 拳銃發見さる 關谷氏邸で强奪したもの 直ちに警視廳へ發送

現代の强盜殺人未遂犯人平壤府黃金町七五番地東京市神田區錦町關谷邸强盜事件は平壤に潛伏中のところ逮捕され平壤警察署の取調べにより嫌疑を掛けられたるピストルの行方については一さい語らなかつたが警察署では最近崔の自宅よりピストルと四

百發の實彈を發見したが關谷氏邸において强奪したブローニング式ピストルはなほ發見されず搜査中十八日朝府內某所附近の土中から强奪ピストルを發見平壤署ではこのブローニングの拳銃が警視廳へ送附された（平壤）

牛は牛連れ

平壤府西城里居住夫のストライキについて內地人鮮人肉商三名が共謀して隱れて屠る牛肉密輸入事件の（三）同村金某（二）同金某の三名は屠夫に相呼應し八十頭ものを九十頭に

革命救はる

去る十五日午前十時頃平壤牡丹臺の松林中の松の樹に綱を吊るしその下に打ち倒れて苦悶してゐる少年を通行人が發見牡丹臺派出所に届け出でたので同所より同少年谷本雨澄全がかけつけ倒れてゐる少年を起こして見るとすでに人事不省に陷つてゐたが手當ての結果漸くして蘇生したので取調べて見ると同人は平南平原郡順安面北里金革命（二）で十二日朝を求めて平壤に來たが職もなく三日間一物をも口にせず生きる方法がない處から縊死せんと細ひもを吊してそのひもにつかまつたまゝ昏倒したものである、由つて平壤署では食事を與へなほ幾分の旅費を與へて歸郷せしめた（平壤）

平安北道

女に嚙まれ情夫死ぬ 義理立てから妙な災難

平北昌城郡昌城面大倉里料理店巴城館日比野セキ方抱妓妓長崎市稻平町生れ赤木ヒサ（二）は遊客の中大正十四年九月以來日比野セキの內緣の夫中谷辰一（二）と關係を結び昨年十一月セキはヒサに對し借金は全部棒引した上資本金を出して昌城邑內に料理店を營ませ夫婦となつて見せたがその後同一と關係を絕たせようとしたがヒサは辰一との關係をたゝせたが辰一はヒサを思ひ切る事が出來ず毎日ヒサ方に入りびたりの始末にヒサは困ってあるセキへの義理立てから同署に訴へ十一月七日辰一はヒサに情夫が出來たものと早合點しヒサをとらへあらゆる亂暴を働くのでヒサも苦痛のあまり辰一の右手にかみつき辰一の妙なすきに逃れ出たがその辰一はヒサに嚙まれた右手のきずがもとで同月十日死亡したヒサは直に傷害致死犯として取調べを受け新義州地方法院において去る三月廿三日懲役一年三ケ月執行猶豫をいひ渡されたが檢事控訴に

實彈射擊大會

平北警察部では二十日午前十時から上記の舊兵營射擊場において春季實彈射擊大會を舉行すると（平壤）

値上げすべしと關係に要求し十六日より同盟罷業に入つた（平壤）

蠶繭生產額 三萬二千石

平北道の昨年度蠶繭の生產額は三萬二千四百三十七石であるが管內百九十四箇面の內生產皆無は四箇面五十石未滿四十二面百石未滿四十二面二百石未滿四十九面三百石未滿三十三面、四百石以上七面五百石以上十面以上六百石以上であるが適切なる養蠶組合の結成等を舉げた實收は目下全郡一の順にある年で產額八千石を突破する見込なれば五百石以上の六面を有してゐる（新義州）

された（新義州）

より四月十六日平壤地方法院に回

軍旗遙拜式

平北第三守備隊では軍旗祭日の十八日午前十一時三十分營庭にて莊嚴な遙拜式を舉行したが當日は平北知事、土屋高等、大井中隊、三村普通各學校長、伊藤營林署長、吉富永隊長部長、蠶谷府尹、國防婦人會長その他多數官民有力者も參列した、なほ式後營庭にて實彈射擊の餘興を催し來賓賞品の競技あり午後二時頃盛況裡に終了した（新義州）

辯護士會總會

新義州辯護士會では十七日午後一時から鴨綠ホテルで定時總會を開き會務報告後役員改選を行つた、當選役員左の如し（新義州）
▲會長白井水如▲副會長植昌明▲常議員富永是保、李昌迪、朴有綱

守備隊初年兵

新義州守備隊の初年兵八十名は十九日龍山を出發し廿日午前新義州に着のはずである（新義州）

黃海道

黃海線增發

一日から時間改正

朝鮮鐵道會社では一日から時間改正黃海線では近時著しく增加して來た乘客にこれまで通りの回數では間に合ひかねる狀態にあるので當局では、いよいよ五月一日から時間改正を

開けて口惜しい 密輸の燒酎 稅關長の笑ひ話

全鮮の春ところどころ（一） 寺田生

鴨綠の大河は、深い眠りから醒めた、解氷―流氷―流筏―と今鴨綠江の流れはまつしぐらに夏の活動へと移らうとして居る。兩岸の柳も芽を吹いた。白頭の連山がまゆづみのやうに霞み、解氷後の水は澱つて居るが、無數のジャンクが滑らかな水面を辷つて行くそして、その檣頭を飾る眞紅の小旗と、滿載の船荷の姿が思ひに朗らかな雜貨物の數も、この十日から十字に開拓をはじめた。人事の往來も

いはゆる鴨綠が如しだ。ついこの頃まで白下の水面は、大鐵橋と化して、鮮滿兩地のスキーランナーが縱橫に跳躍したのだが、モウこれからは筏の世界だ。筏といへば上流の奧地からスタートを切つたばかりだらう。まだ影さへ見せぬ。けれども上流にも早春は訪れて筏流しの夢は訪れて……雪や氷にとざされて……の筏師が「……谷のウグヒスつれてなく……」に代つて居ることだらう。上流から、新義州、安東まで

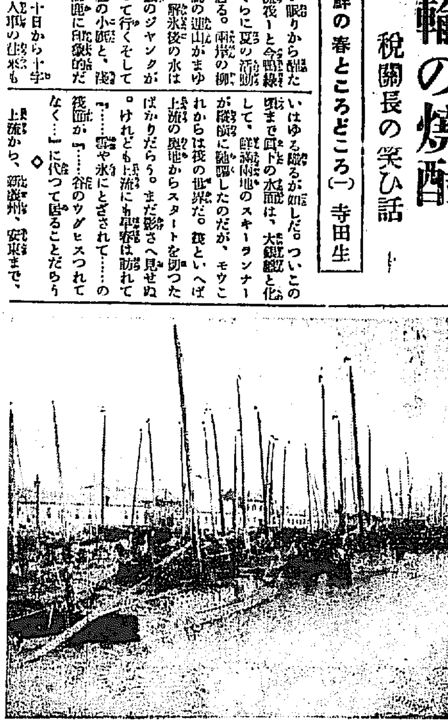

筏の旅は二百余里、約一ケ月位かゝるといふ。筏流しに流される材は、日本材が約八十萬尺締、支那材が約廿五六萬尺締、其の外官營林廠の材が約四十萬尺締これが江上に流されて下る壯觀は、まことに國境名物の名に恥ぢぬ。今はまだ兩岸の柳のかげで鬱な紅を七を見るが、やがて兩岸は筏の山を成し、赤褐色の肌を晒した筏夫が夏のジャンボルと聽くのである。

◇

九丁の長脇を、筏を背負つた朝鮮人が、安東縣から、新義州へと蟻のやうに續いてゐる。これは安い粟を仕入れては、食糧品といふ名において持ち込むのである。けれども中には密輸者の手先になつて働いてゐるものが多く、日に何度でも、袋をかついで鐵橋を往來するのを職業として居るのである。

れどもこれは、奇な粟を持ちこむ密輸や絹布等も巧に稅關の眼を掠めては密輸される。それでも稅關で摘發押收する一ケ年間の密輸品

に價格に見積つてザツト三百萬圓それに關稅金を加ふれば優に一千萬圓に達する。

◇

密輸入者についてこの面白い滑稽なことがあつた。密輸を密輸人したといふ密告があつたので早速稅關から出張して犯人の家に踏み込み、石油罐に入れた燒酎を押收して引上げた。しかしてしらべて見れば何ぞ、稅官もアツケにとられたが、犯人もアツケにとられた。といふのは右の品を、犯人は燒酎と思ひ込んで買ひ込み、大事にしまいこんで他に密賣するつもりだつたといふ。これはまた密輸犯人にも似合はぬ大きな失策。買つた奴、ひどい奴だ―これは新義州稅關長の話。（寫眞は安東河岸を埋めたジヤンク）

李王殿下 慶州博物館御巡覽

【慶州特電】李王、妃兩殿下には十九日午後一時半慶州博物館に御着、御陳列品の御説明、遞送普通學校長の御案內にて新羅一千年の古器物を御覽になり鮑石亭遺跡の新羅に關する御説明があり午後三時半四面石佛に向はせられる

延安神社建設

延白郡延安では郷仁秀、片山元造、佐藤等より延白郡延安神社の設立につき目下延安郡延安では建設を決定したらしく目下衞生局から多數の職員が調査のため出張し十八、十九の兩日は社殿にわたりて調査を行つた（沙里院）

春季種痘

沙里院では十九日から三十日まで管內各里にわたり春季種痘を施行するはず

長として延安有力者多數の參列を舉げて延安神社の建設を熱望する事となり各方面にその建設費を寄り目的達成の實行分の寄附を希望してゐる（延安）

咸鏡南道

元山市區改正調査

元山府では豫て同一市内に同洞のちがつた名稱のあるのは甚だ不便であるとの議論で一部において種々調べられてゐたがいよいよ市區改正調査委員會を設置し府內町洞の區域および名稱の變更を行ふこととなり十八日開催の府協議會の後引續いて相談者を開き市區改正調査委員會につき打合せをなした、因に調査の規定は大要左の通りである（元山）

一、本會は市區改正調査委員會と稱し元山府內町洞の區域及び名稱の變更に關き調査なる事項を審議す

二、本會は會長及委員を以つて之を組織す

三、會長は元山府尹とし委員は會長之を委囑す

四、本會に幹事及書記若干名を置き府職員中にて會長之を任命す

しかして委員は府協議會員全部と外六名、幹事二名である

故李王御一年祭

咸南道では去る十四日午前十時より故李王殿下御一年祭を行ひ李王家より祭官一名、女官三名の參列あり十五日午前三時終了したが參拜者多數あり莊嚴裡に無事に式を濟まし本宮の行事は十五日午前九時頃終了して歸城した（元山）

水稻優良品種獎勵

咸南道においては水稻優良品種の普及獎勵のため左記日割により技術員を各郡に出張せしめ郡內稻作農家各戶にわたり獎勵の徹底並に奬勵實施の徹底に資たらしむる事となつた（咸興）

▲永興郡には宮岸、鶴山、日高技手を四月十一日より同二十六日迄▲高原郡へは筒木主事補技手補を四月廿二日より二十六日迄▲文川郡へは留岡補田兩技手を四月廿三日より同二十八日まで▲德源郡は留岡技手、金技手補を四月十八より同二十八日迄出張せしむる豫定である

直人の判決 一年六ケ月

既報の假名寮（仙）長東郡（某）下直人（仙）にかゝる強姦傷害致死被告事件の公判は十八日咸興地方法院において木村裁判長係、原田、開城、國田檢事關與の上午前九時開廷被告木下直人に對し一年六ケ月の懲役を言渡しあり閉廷した（咸興）

咸興軍旗祭

咸興第七十四聯隊第十二回軍旗祭は十八日午前十時から咸興市内公私立學校職員生徒、來賓多數參列祝賀式に集り、式後來賓には茶菓接待所で饗應な茶食の饗應があつて盛況裡に終了した（咸興）

江原道

春季實彈射擊

元山警察署では來る廿三日午前八時から府外松峴里の同署射擊場で春季實彈射擊を施行すると（元山）

ゴルフ例會

元山ゴルフ俱樂部では十七日松濤園ゴルフリンクで四月例會を行ひ遞選競技は最低スコアの早稻田の總島所持の同技カップの爭奪戰があつたが成績は一等木村府尹二等鈴木書記長三等小林德太郎の諸氏であつた

鐵原金組總會

鐵原金融組合十八日定時總會は十八日午後一時より普通學校大講堂において開催組合員五百名出席し任狀四百八十通を附議し議事滿場一致につき滿場一致承認して可決したので鐵原金融組合に決し監事選擧を行ひ大要左の如く新役員は組合長任命（朴賢根代讀）總代、副組合長が就任左の如し

▲組合長任命▲監事補外選舉▲秀金東源外評議員拾名

地方集會

▲金谷軍司令官招宴 十八日夜釜の金谷軍司令官は十九日午後三時半鐵道ホテルに官民有志數百名を招待し新任披露宴を開催

▲大田電氣觀櫻會 大田電氣會社では十七日夜十時會員社友會員新聞記者等廿餘名を會社園園に招待し觀櫻の宴を催した

▲川島社長觀櫻 湖南日報社長川島氏所有椿頭園の櫻花觀賞を機として十七日正午より同社員並に新聞記者團其他を招待し觀櫻會を催した

▲朴重陽氏招宴 大邱市外砧山莊に自適の前知事朴重陽氏は十七日自宅で觀櫻の宴を張り內鮮有力者を招き清宴を張つた

地方人事

▲平壤務局長 十八日興南滿通過百林へ

▲竹越與三郎氏（上院議員）十七日同地通過京城へ

▲澤田豐丈郞氏（新義州稅關長）內地の稅關會議列席の爲め十日東上

▲里村英夫氏（新任本溪湖地方事務所長）十七日安東殘赴任

▲高森芳氏（安東地方衛生課長）十七日大邱へ

▲太多靜六氏（林學博士）十九日馬山より來釜

▲金谷中將（朝鮮軍司令官）十八日夜京城より來釜廿日馬山へ

▲小林林業技師 十九日歸釜

▲岡部千一氏（慶南財務部長）十九日京城へ

▲宋昌手氏（通度寺住職）十八日朝來釜

▲副島亦（平壤地方法院）十七日貨州へ出張

▲杉山和一氏（步兵中佐）江界守備隊長より平壤步兵第七十七聯隊付となり十九日着任

▲増野松一氏（大田府京日町郵便所長）村野田郵便局長）十六日夕歸府にて新京へ

▲故小南道知事 李王殿下奉迎の爲め十八日來田同日歸任

▲佐伯顯氏（忠南道警察部長）同上

▲大森道政官氏（同土木課長）鐵道視察の爲め十八日に同田同日歸任

▲石倉慶南知事 李王殿下奉迎の爲め十八日來田同日歸任

▲桐山要一氏（大田郡庶務主任）十八日本國へ出張同日歸任

京城仁川見學團員募集

日時 四月廿三日京城仁川見學一泊四月廿四日京城見學日歸鄕の筈

會員參加區域 京釜線（平澤大田間）湖南全線、忠北線、全北線、光州線、私設鐵道

詳細は追て報ず

主催 京城日報社大田支局

後援 鐵道局大田運輸事務所

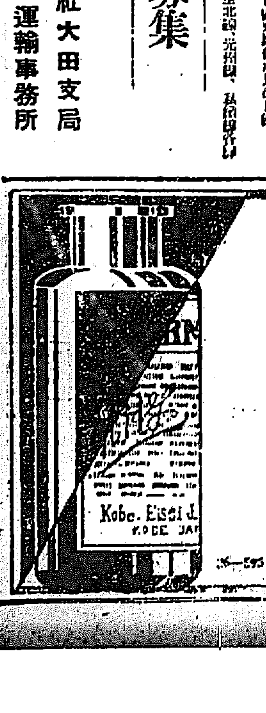

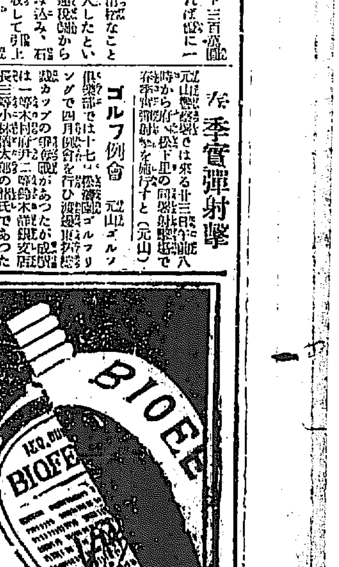

腸疾患の治療及豫防劑

ビオフェルミン

過去十余年ビオフェルミンの如く腸疾患治療劑として醫家の愛用を受けたものは斷じて外にありません。

ビオフェルミンは乳酸菌製劑ではありますが、其效果の大半を擔ふてゐる糖化菌の存在はビオフェルミンの效果を論ずる上に最も重要なるものであります。此の糖化菌は腸內澱粉消化促進を第一の使命と致しますが、又同時に有力な一種の拮抗菌療法を營むものと見られて居ります。

ビオフェルミン中に含まるゝ乳酸菌の因種の如何もビオフェルミンの效果が傑出してゐる一つの理由となります。即ちビオフェルミン中の乳酸菌は他の乳酸菌製劑には認められない極めて强力なものでありますから、從つて其效果も獨自的のものであります。ですから……

腸疾患の治療と豫防に眞の乳酸菌療法を應用せられんとする場合は必ずビオフェルミンを御用ひにならねばならぬ譯です。

發賣元 神戸市 武田長兵衞商店
製造元 神戸衞生實驗所

……たが[illegible]左の如し（大田）

任[illegible]財務課長　阿部山吉一郎
任消防公州警察署[illegible]　佐藤貞之助
[illegible]

警部補異動

十五日附本府北道警察部は左の如く警部補の異動を行つた

命[illegible]署勤務　勤州署同　[illegible]
命[illegible]州署勤務　定州署同　古九　恒田
命[illegible]勤務　[illegible]

裡里署の犯罪檢擧

裡里署における本年一月より三月末までの犯罪檢擧件數左の如し
[illegible]▲[illegible]四件四名▲藥品及藥品營業取締令違反一件八名▲モルヒネ、コカイン其他阿片類吸引注射に關する取締規則違反一二件九名▲賭博九件二〇[illegible]

東拓貸出殘高

本年三月末日現在に於ける東拓元山支店の成鏡道內貸出殘高は年賦二百十四[illegible]九萬三千八百八十五圓三十九錢となつてゐる（咸興）

釜山女高普合格者

[illegible]六十名に對し[illegible]左記各入學生[illegible]式は廿二日擧行する（釜山）
[illegible]

全滿商議提出議案（一）

本月下旬安東に開催される全滿洲商業會議所聯合大會提出議案は着々進行しつゝあるが今回の大會は時節柄大問題多く全滿的に注目されるものと期待されてゐる、席上提議すべく各地から提出された議案件左の如し（安東發）

▲內、鮮、滿經濟聯絡の國策に關し政府に建議の件

理由

我が國勢力の南北滿洲に延長されたる以來其の實質、就中經濟勢力の之に伴はざるは蓋人等しく認むる所にして、主として植民地經營が動もすれば軍事、政治等にのみ放任せられ、その施設計畫の合致する所なしとするも別に國家が何等國民自體の發展力を伸張すべき經濟政策の見るべきものなく如斯は民族發展の先驅たる吾人在滿者が邦家百年の將來に對し深憂措かざる所なりとす然るに近年朝鮮商業の開發せらるゝこと著しく、殊に今後の計畫は更に其の多きを加ふべき朝鮮にあり之れ朝鮮が植民地滿洲に於ける無限の物資を以て內地經營の問題たる人口及食糧問題の作用を營まんとする方針の下に其の優良なる生產物資を內地に供給し仍つて起るべき不足に對しては其供給を滿洲に仰がんとするものにして之れ全く近似せる民族を巧みに利用し[illegible]を發揮するの政策にして內鮮滿經濟聯絡の實質充分なると共に一面又朝鮮及滿洲の發達を促進助長せしむる所以たるに似たりと雖も其政策及施設に至つては其間何等經濟的脈絡を繼へんとするの意圖なく常に政府と朝鮮總督府と關東廳と各自各樣其獨自の政策を固守して利害相剋せしむるものゝ如きは[illegible]も國家の大策に副ふ所以に非らずして寧ろ互に矢ひ又は失はしむる所あるに過ぎず吾人常に日支共存共榮を高唱しつゝ內鮮滿三者の經濟政策及施設にして其形態我が滿洲に及ぶべきものあるに際しては豫め滿洲商業會議所聯合會に諮問し以て大陸政策遂行上遺憾なきを期せざるべからず仍ち本案を提出して政府に要望せんとする所以なり

▲安東商豆粕混合保管制度施行方滿鐵會社に要望の件

理由

安東豆粕の原料は從來全く沿線のものに限られ滿洲の大豆なりし爲め其生產さるゝ豆粕も亦大部分滿洲産にして重量又四十年來の習慣を守り四十七斤一分二厘（五十二支斤）建を採り來りしが今や朝鮮商米增產計畫の實現と共に滿鐵運賃問題の低減せらるゝや漸く滿大豆の集散增加するに至れり依て此際大連混保類同樣に改正し滿洲商豆粕の統一を計り度且つ近來奥地豆粕の朝鮮輸出增加するに從ひ安東に中繼せらるゝもの激增するに至りたるは自然の勢なるを以て大連營口兩市同樣安東に安東商豆粕混合保管制度を設くることは當

地及滿鐵沿線營業者の利便なるのみならず鮮內需要者の便益亦甚大なるものありと信ず依て此際速かに本制度を施行せられ度滿鐵會社に要望する次第なり

▲滿洲に於ける東拓會社の不動產金利引下方要望の件

理由

凡そ金融機關の金利政策は其資金の需給狀態市況の消長其他一般經濟事情に順應して制定し又は變改上下さるゝを常とすれども之迎て單に營利を主とする者に屬し特殊銀行會社に至つては必ずしも然らず特にその立場に於て各々國利民福の增進に其營業の基礎を置き資金の運用は必ず金利の受當性を伴ふを其の條件とせり然るに東洋拓殖株式會社の滿洲に於ける營業は植民地開發の國家的使命を帶べるに係らず其の其の而なる所以を見ざるなり、即ち財界好況時にありて殆んど無方針に近き不動產の貸出を敢行し一朝恐慌の狀態到來するや滿洲に確實なる擔保なしと稱して放資を肯ぜず、再び無方針に近き態度を以て擔保不動產の處分を敢行して其時價を低落せしめ殆落したる時價を標準として更に處分し斯くて固定財產價値は忽にして激減し在滿邦人の獨濟發展を極度に阻滯せしめ此間金利政策の如き殆んど考慮の暇なくして今日に及べり而も猶且自家假借の擁護と回收及金利の收立に沒頭して本然の使命に顧みるの色なきに似たり今試みに遂年の不動產貸出高に照せば大正七年の總貸出高五百五十萬圓なりしもの翌八年に至りては一躍二千百圓にと更に九年二千九百萬圓十四年末に於て四千百萬圓を示し此の旺盛なる貸出は財界恐慌後殆んど固定し金利の收立亦意の如くならずして會社自體が漸く整理の止むなき狀態に陷りたる結果遂に其方針を一變し十四年以降俄に極端なる元利金回收の態度に出で强制的に擔保處分を斷行するところありたれど時期既に遲く東拓自身としては多少其目的を達したる半面に於て甚しく擔保力を薄弱ならしめ價格者にありては單に金利增加の爲に其の資產を失ふに止まり債務は依然として多く輕減する處なきの結果を示し滿洲財界之れより愈々疲弊衰頽の度を加へたり、加之此間其金利の如きは年一割一分乃至一割五分の高率を保ち普通營利銀行若くは夫れ以上なるのみならず彼の違約金と稱する不可思議なる延滯金利徵收法の如きを加算せば優に二割に達するなきを保せず而も朝鮮を凌ざかるに從つて高率を課するが如きに至つては殆んど國家的拓殖機關としての存在價値を疑はざるを得ず如斯は國家が常に高唱せる滿蒙の大陸政策に矛盾するこ と甚しきものにして吾人海外發展の途を阻害するものたるに外ならず政府宜しく同社の金融政策を根本的に改善するの前提として在滿邦人の獨濟能力に理解ある同社の貸出回收方針を緩和せしめ殖民地開發の使命に適應せしむべく先づ過重なる貸出金利率の引下を斷行せしめざるべからずと思考す仍ち本案を提出する所以なり

京畿道
公設市場賣揚高
明治町が筆頭

三月中の京城公設市場賣上高は明治町市場が三萬三千二百四十九圓[illegible]和泉町が一萬九千九百八十圓、[illegible]山が一萬四千百九十六圓、麻浦が一萬三千八百八十二圓、[illegible]八百三千三百七圓で前年同月より一萬二千三百六十八圓の增となり、[illegible]菜市場は安國洞が千八百卅五圓[illegible]積善洞が三千六百十圓、瑞麟洞が六千七百八十二圓、東大門が三千六百八十一圓、計一萬五千百九十五圓で[illegible]千九百十三圓の增である

南陽金組總會

水原郡南陽金融組合にては十七日午後一時南陽公立普通學校において第十九回定期總會を開催▲第十九期事業報告▲第十九期事業報告に對する監事の監査報告▲財產目錄貸借對照表承認剩餘金處分案並に前期[illegible]に對する監事意見承認の件▲組合役員に對し昭和元年度手當金額の決定承認▲決算後に表彰すべき組合員指名の件

第二回義捐金
一萬圓發送

京畿道管內に於ける奥丹後地方震災義捐金第二回分一萬二圓十三錢は十九日警察部から京都府知事あて發送した、第一回分を合して一萬四千二百五十五圓十錢となつてゐる

水原在軍總會

[illegible]

水原の花
廿四五日が見頃

史的價値と詩材に富む水原は今や桜、山ツツジ、[illegible]の花盛りで天氣晴朗な十七日の日曜日には[illegible]の[illegible]門邊りから八達山麓邊りにも[illegible]が愛る人で長閑な郊外は賑つた、櫻は例年に比して花の數にも劣りはないが先の大洪水に華虹門附近の[illegible]して未だ復舊せざるのうらみはあるが一瞬を擬へていはゆるお花見と浮かる者はまづ鮮こい老松をつゞる華虹門の櫻を推奨せなければなるまい例年一兩日先ずる花園驛の櫻の櫻ほど一數日にしてふくらんだ蕾を綻きそめやうとさへしてゐる、花のトンネルで名高い[illegible]の櫻も急に蕾が膨らんで週日を待たず綻び初むると見らるゝいづれも水原の花の盛りは二十四五日であらう、その他杏、李などはすでに香の競ひを誇らしてゐる。（水原）

人蔘耕作褒賞

人蔘耕作聯期にとつて來る廿五日京畿專賣局開城出張所において優賞を授與さるゝもの左の如し
▲一等[illegible]▲二等[illegible]、白宗基、孔聖明、金秉武▲三等林圓五、金泰國、金正浩、[illegible]▲四等[illegible]、[illegible]、李[illegible]、李[illegible]、[illegible]

（[illegible]）授[illegible]一の[illegible]を據興して午後四時頃閉會した當日の射擊成績左の如し（水原）
▲班[illegible]　[illegible]
▲個人賞　一等[illegible]
[illegible]

[illegible]いて第二十回射擊會を開催し[illegible]競技を午後一時より附近[illegible]において第三十二回[illegible]を開催したが當日は天候晴朗にして參加者も多く盛況を呈した、[illegible]七十八[illegible]より[illegible]山大[illegible]して式後一本の[illegible]あり後ち射擊[illegible]

南商業の軍事講演

仁川南商業學校では廿日の[illegible]金日に第一[illegible]を迎へて軍事講演をきくはず、同日は授業が休みなので生徒は右[illegible]了後思ひ〳〵に[illegible]を見學することになつてゐる

忠清北道
青川市場に
猛虎現はる
虎狩の協議中

本月初め頃槐山郡[illegible]川後方の山腹で一頭の大虎がノロをとらへて食つてゐるのを數名の鑛夫が見て大騷ぎをしたので虎はいづこともなく逃げ去つたがその後七日午後九時頃青川市場に一頭の虎現れ李某方のブタ一頭をくわへて立去つた部民は大いにおそれて目下虎狩の協議中である（清州）

東亞博見學

清州小學校生徒六年生廿七名に服部校長、永井訓導附添ひ往復五日間にて東亞博その他見學のため十七日出發した（清州）

忠清南道
大田市民の
大運動會

既報の通り大田忠魂碑の招魂祭は帝國在郷軍人會大田分會主催の下に櫻花爛漫たる本月廿日午後二時盛嚴に執行するはずで恰も當日は午前十時より步兵八十聯隊第三大隊の軍旗拜受記念祭を同聯隊において執行されるが時局關係中のため例年の祝賀餘興を廢止されたので同分會にては午前十一時半より陸軍市民大運動會を擧行する事に決し各委員はそれ〴〵準備中なるがプログラムは左の通りである
▲徒步競爭二百米軍人會員▲提灯競爭二百米同▲同二百米一般市民▲二人三脚二百米軍人會員▲障害競爭二百米一般市民▲文[illegible]校▲同二百米第一普通校▲同二百米第二普通校▲長距離徒步競爭千五百米中學校▲武裝競爭四百米中學校▲一人一脚二百米軍隊▲武裝競爭四百米同▲障礙競爭二百米女學校▲徒步競爭四百米第一普通校▲同四百米第二普通校▲サック競爭二百米商業學校▲武裝競爭二百米軍人分會▲リレー六百米同▲假裝競爭一般市民▲リレー八百米同▲徒步競爭六百米商業學校▲同六百米各團體優勝者

福岡縣人家族慰安會

大田在住の福岡縣人はその數實に六百を突破し會員相互の親睦、聯絡を計り親行を努めつゝ[illegible]な成績を擧げて居るが近く家族慰安會を[illegible]方に役員會を開催協議せる結果開催するはずで十八日夜福田方に役員會を開催協議せるが開催は四月下旬か來月早々のはずで總會後目下來鮮各地で好評さくくたる福岡川乃小糸一行を招聘し春の夜を一家團欒してウントと樂む豫定である（大田）

溫陽溫泉の櫻

溫陽溫泉の櫻は目下滿開で京南鐵道は十八日から廿五日まで溫泉往復五割引を斷行した（天安）

地方讀者欄

▲洋裝をしたいと思ひますが一寸外出する時に帽子がないと笑はれませうかなく共さしつかへ御座いませんかまた服が水色の時は帽子は何色がよろしいか（清州の女性）▲京畿道鮮人巡査試驗は何時行ひますか年齡は何歲からですか試驗の程度は如何ですか御知らせ下さい（一讀者）▲一讀者へ京城巡査教習所では毎月第三土曜日各警察署では四ヶ月に一回、年齡は滿二十歲以上三十五歲以下、試驗程度は小學校五六年程度の程度です（係り）▲昨年來各地の警察署に願書を差出して居ましたが、廿三歲、中卒の者ですが何時か採用の通知に依つて採用下い（沙里院働きたい男）▲當地の警察署長に御願ひします三月の警官の試驗は何だか面白くないやうらみがあります本欄の眼も監督して下さい（天安居士）

又御花見の酒に胃腸を害される季節となりました
若し萬一此御酒の爲めに胃腸をそこない一時をさいの薬では治らず何んだか
慢性胃腸病
となる様子がみへたら時を移さず御近所の薬店から
デブース氏錠一瓶御求め下さい
其御障害には實によくききます

酒席でよくこんな噂を聞きますが幾らデブース氏錠がよくきくとも病にかゝらぬにましたことはなし……とかくお酒は程度が御大切

本劑は牛や豚の消化器の一部をアルコールに浸し其液汁に沈澱せるものを乾燥粉末とせるものが主體にしてそれに數種の健胃劑を化合せる近頃の評判劑で其よく利き生きた證據は東京帝國大學名譽教授醫學博士入澤達吉氏の主幹する醫家の有名雜誌「實驗醫報」十五年十一月號誌上九十頁に詳細發表されてあります本劑は

慢性胃腸カタル　消化不良症　胃アトニー
胃擴張　胃下垂症　胃酸過多症

等に著しき特効があります、先づ其小瓶を求めて、今晩のんで明朝の容態に御注意下さい。

デブース氏錠　價　小百四十錠入　金三十錢／中五百錠入　金壹圓／大千四百五十錠入　金壹圓

發賣元
關西部　大阪市堂島大江ビルヂング五階　鈴木コンパニー日本支店　電話北三一九五、三一九六　振替大阪六八三八
關東部　東京市小石川區小日向台町二ノ二三　鈴木コンパニー日本支店　電話小石川二六八五　振替東京五七四二八

朝鮮大特約店　京城南大門通り二丁目　新井藥房／京城日本町四丁目　川瀨商會／釜山辨天町一　大黒商會

本藥は全國知名藥店に販賣す
若し品切の節は直接右發賣元へ御注文あれ御送金注文送料無料代金引換は送料實費申受く

關西總代理店　大阪　高橋・丹平・小林◇會社

カテイ石鹸

お顔のアレない
クラブ石鹸

內科
小兒科
入院隨意
京城若草町十字路通り
今村醫院
院長　今村豊八
電話　本局三八一、二〇六二

種　苗
各種山林用種子、苗木果樹、庭園用樹木花卉公園、路傍用樹木一式
植栽期が近づきました新築記念に充分勉強御用に應じます多少に不拘御註文の程を願ひます
廉價販賣
●營業目錄は御一報次第送呈可仕候
釜山府寶水町二丁目
神高方孝園
電話一八六七番　振替京城五一一十番

染料卸商
東華洋行
京城花園町九七
長距離本局三九九二番
振替京城一二四〇七番

◆27-251

全國著名なる菓子店に於て　景品附賣出開始
明治チヨコレート
品質宣傳發賣披露のため十錢賣一個御買上の方に
明治五色カルミン一個呈上

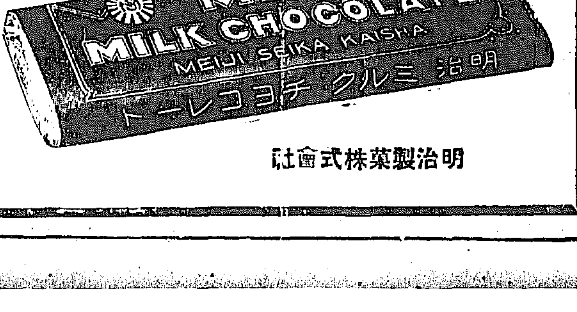

明治製菓株式會社

京日短歌

尾上柴舟選

【秀】……（完）……

○　京城　寺田光春

夏掛けば飯び降り來る船の數地に近づきて影を隠せり

賣上を數へんとしてふと寂し摑みし金のその冷たさに

○　同　都留未知二

星あまた輝き出でく夜更けて大江の氷裂け砕く音す

○　同　仁志村國三

自ら思ひは新た戦の子の齒闘り親しく摑みしめながら

三等　京城大和町二　澤卿子

戰ならず思はれながら世に生きてさぶしき人の心見にけり

二等　大田本町　佐々木ふみ子

解き得ざる幾何の一問を好める友につひにゆだねし

一等　龍山鐵道病院　三和錦子

傍所の家にはお餅かいまだ數多ありと見て戻晋す話すかそけさ

朝鮮の新劇運動（上）

朝鮮演劇協會　筑紫大郎

大正十二年の暮れ、私は當時京城の演劇をしてゐた光永紫潮氏の宅に事務所を置いた朝鮮新演劇協會から踏み出した。その年の七月今の朝鮮演劇協會にゐる西田雅治、大阪の背い劇團にゐる岡田剛治などが自ら東京から引付みを利用してやつて來た。京城での成績はその當時の效果は相當であつたが、[illegible]

[illegible]

學生と裁判

小林［illegible］

[illegible]

新らしい出版物

伊藤公全集

第一卷　小松緑編

吾が帝國が古い殼を破つて以來なほかつ幾多の內憂外患を突破して列强の間に伍するに至るまで粉骨碎身邦家のため貢獻する處あり遂に哈爾賓驛頭に客死した公爵伊藤博文の傳記……それは無らんこの世界的偉人の彩紋圖面を描寫することを主眼とするにあるけれども、實質において安政より明治にわたる日本の維新無垢な政治史、經濟史はたまた文學史社會史を總覽するものとなつてゐることとはいふまでもない。そしてその第一卷に文集、詩歌、詩文、遺墨等をあつめ直に公の風貌に接するの思ひあらしめた編者の企てに、敬意を表する。文集二八六頁、詩歌一三八頁、雜錄一八五頁、計八六四頁の大冊（非賣品東京麻布區櫻田町三八伊藤公全集刊行會發行）

○山中峯一輪（矢部雅澄著）[illegible]

○新鮮文藝秘鍵（鄭仁牧著）[illegible]

○かち鳥（發生號）[illegible]

○短歌人（四月）[illegible]

○曲水（四月）[illegible]

○經濟研究（四月）[illegible]

○滿洲經濟時報（八一）[illegible]

水原句會（同田居）

[illegible]

學藝界

○日の出會生る　仁川南[illegible]

○巡廻院俳壇　四月二十日午後七時市內資金町五の七岩淵山呉水方で開く。

○丘草之助氏（歌人）大和町三丁目四八へ轉居、創作に沒頭。

○高橋見沙郎氏（俳人）[illegible]旅行禁靑海を訪れた。

○佐久間東不染氏（川柳家、平壤）より龍山元町一ノ一二八へ轉居。

わけなくなほる

神經痛リウマチ　せんき腰足の痛

▼針や灸溫泉つけ薬で治らぬ人
▼いかなる慢性にも効く
▼十人が十人性に合つて喜ぶ

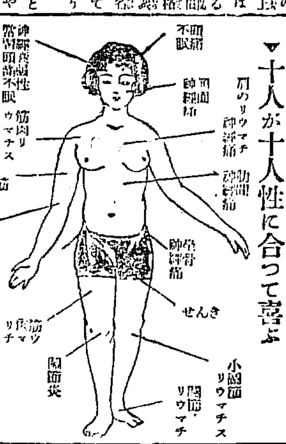

[illegible]

安藥散の海外大發展

北米合衆國、英領カナダ、蘭領シンガポール、蘭領印度スマトラ、中華民國、等に輸出し到る處の信用ある藥局藥舗にて販賣す、近頃あやしげな類似藥續出す特に御注意（安ノ三）

河合洋行主　河合景作

東京市本郷菊坂町五十二番地
振替東京四六一八二
電話小石川五一一二

京城府黃金町一丁目四番地　河合洋行京城支店　電話長二五六七番　振替京城四六七番

代理店　京城府南大門通二丁目三〇番地　竹內洋行藥品部　電話本局二九〇七番　振替京城一九一〇番

釜山府西町四丁目五六番地　河合洋行南鮮支店　主任　手島文士

ラヂオ用・懷中電燈　EO　岡田乾電池

遞信省・鐵道省・朝鮮總督府　御用達

東京・南品川　岡田電氣商會

特約販賣店　京城府黃金町二ノ二七　內外工業社出張所

タムシチンキ

小林

痛ミ痒ミスグ止る

▲殺菌力強大
▲薬効は確實
▲內攻もせず
▲無色の水藥
▲にて爽快也

價　小瓶　大瓶

本舖　大阪市京町堀　名古屋廣小路　小林大藥房

キング藥房　各地藥店に有

內科胃腸病　婦人科　耳鼻咽喉科

北島醫院

京城本町三丁目十八番地　電話本局三二七四番

瓶の御注文は迷はずに

畑硝子製造所へ

品質本位確實　低價格

京城古市町　電話本局一〇四六

スポーツ　シーズン　トツカピン　シーズン

府立　仁川病院

電話　病院用一六番・病室一〇二四番

醫學博士　岩井勝三郎

活動の序曲

……コケコツコーウ……

冷水にも泡立ちのよいベルベツト石鹸は朝の洗面を爽快にかつ神聖にいたします

強く擦らずとも泡立ちのよい

ベルベツト石鹸

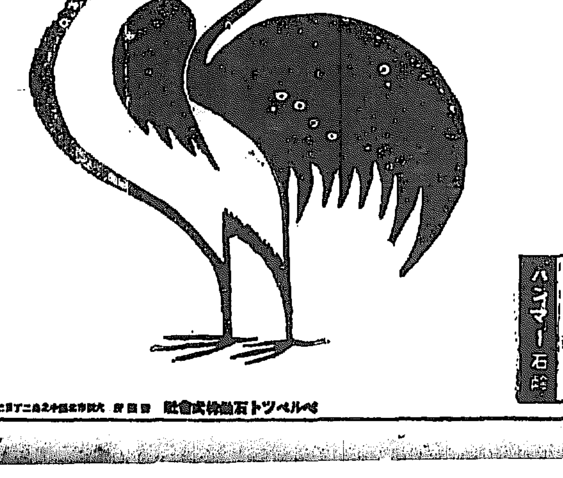

ハンマー石鹸

ベルベツト石鹸株式會社

血の道　神仙湯　禮

老人に杖あり

宮內省御用品　日英米佛專賣特許　池田理學博士發明

世界的調味料

調味に味の素あり。安心して味の素に調味をお委せ下さい。初めてお料理をなさるお孃樣も味の素さへあれば百萬力。御助力はなくともお獨りで見事に美味しいお料理が作れます

味の素

味の素本舖　鈴木商店

春を驕かす入學難
中學校が最もやさしい

……の差こそあれ朝鮮でも御多分にもれぬ、今年の新學期に全鮮各地の各種の學校における入學志願者の

『全鮮の』公立中學校……七百七十一校に達しながらまだそれの數がたりぬので……

『中學校』の十校に對し女學校は二倍の二十一校に達してゐるが……

『各種の』學校を通じて然も四十四校にも達して最も難關……

浮名まで流して
軍服脱いだ功驗現る
春の陽浴びて花が咲いた
義一さんの出世物語

待つた海路の日和、田中内閣が組閣となつた。田中大將一男が現役陸軍大將の位置をさらりと捨てゝ政友會入りから二年目、田中總理大臣の威容が見られる。時や平凡運のあまざけに醉ひ知れる男に春は淵くかつなごやかなものであらう。

『山口縣』の登士族に、文久三年六月生を受けたのが田中男であつた。明治十九年陸軍士官學校の校門を出た自畫の青年將校を誰が將來の首相と思つた事であらう。ふられた女の目はとんと指子によい目を出して大正四年陸軍中將次いで大將に陞任その間第一師團副官、一師團參謀、參謀本部員、大本營參謀滿洲軍參謀陸軍省

『軍務局』軍事課長、軍務局長、歩兵第二旅團長、參謀次長、陸軍大臣を歴任し、陸軍の寵兒といはれたのであるもとより長州の陸軍ではあるが、人にすぐれた器量が男を大ならしめたといはねばならない。日露戰爭の時であつた、大本營において山縣有朋公は開戰の前一日、どこを占領したら戰ひは終局となるかと時の田中中佐に質問したものだ中佐は言下に『奉天なり』と一言したが、

春が來た田中さんの笑顏、だがこの腕ぐみは何？

この一言から『廟議は一』すぐ決定を見たと傳へられて居る。陸軍當時人多しといへども、ロシア通として長くロシア公使館附武官であつた田中男が第一人者であつたのである。征露の一日であつた。田中中佐は軍營の月明に寢白く靜くに心うたれて『見る人のこゝろも一つ月一つ』と得心の一句をもらしたのである大將の『古武士』をしのばせる一挿話と傳へられてゐる、武將の嗜みと崇められる乃木希典大將は明治大帝のみあと追ふて世を去る時、田中男に託するに陸軍の士氣振興を以てし、發展の事具を贈つた、この挿話も田中男が陸軍における第一の人材であつた事を物語つて居る

『田中男』を語る挿話はかず多い、陸軍大臣としては、よく寺内内閣に奔し幾多の難案の解決をつけた、幾多轉變の戰あるシベリア出兵も田中男が行つたもので、出征の途上にある一將が陸軍大臣室に挨拶に行き『ロシヤを分捕つて來ます』といふと『馬鹿、出兵と戰爭の區はわからぬか』と怒鳴つたのは有名な話しで男の……

『政友會』も紛擾しきつた時に、横田千之助氏等の策動で政友會に入り、その持參金百萬圓と噂された、一個の爲に美田を買はぬ田中男は……この金どこから現れたか……浮き名を謳はれたも七十五日、騒ぎ立てたさわぎはズウッとあとまで殘つたが……出來さうな政本合同が成らず、すぐにも落ちさうな政權が來ず、その上

『機密費』事件も政友會には仇手となつて、意のまゝにならぬ政界に……てゐたが、先には犬養毅氏のひきゆる革新倶樂部を合同し、五十二議會には男の……で野黨として政府に急進したものである。……これに屈せず、幾度か部公選を斷行して政界に一味の新鮮さを注入し、はからずもこゝに大命降下となつた。首相五十年ならぬ

『五年目』の政友會内閣、男にとつても二年目の春である。貧乏士族から總理大臣まで、立志傳中の人としての男でもあるのである

『はい〳〵赤坂離宮……』と
反問の刹那に萬歲の波
邸内は湧き返る騒ぎ＝ビールはポンポン拔かれる
大命降下その日の田中總裁邸

【東京電話】晴れの大命を拜受した田中總裁一男はこの朝々飯もそこ〳〵にふらりと外出したまゝ歸らず、朝から詰めかけた小川、水野、小久保、三土、山本等の領袖連は總裁の行方を頻に心配しながら時計をにらむ、二つの電話はヒツキリなしにちりん〳〵と鳴り響いて邸内は大した混雜午前十時四十分といふに男は小型のタキシーでフラリと歸る『ヤー大變な騒ぎだなー』と大府な機嫌で玄關へ……を浴びる、間もなく同五十分けたゝましいベルが鳴る、男は電話口に立つた、電話が遠いのか男は受話器をがちや〳〵やりながら『はいはい赤坂離宮から』と反問すると取りまいてゐた一座は一齊に『ヤツ萬歲ダツ』と雪崩うつ邸内は忽ちひつくり返るばかりの騒ぎ院外團は早速ビールをぽん〳〵拔いて歡聲は邸の内外に湧き返つた

刻下最も傾聽すべき
河野大佐講演會
本社來青閣で開會

第一艦隊仁川入港を機として伊勢艦長海軍大佐河野豐吉氏を招聘し本社主催講演會を開催することは既報の通りであるが、河野大佐は……の名艦長で、その軍事に關する造詣の深さ、經驗から生ずる……と達辯とは定評あるところであるからその愉快な經驗から生れた興味ある物語りは、海軍戰術の權威と目されてゐる同大佐によつて、遺憾なく語られる事と思ふ同大佐は廿一日午後六時十二分着列車で入城直に本社來青閣に至り午後七時から講演をはじめるはずで演題は未定であるが軍縮その他國防に關して種々論議されてゐる今日海軍軍事に關するこの講演は全く傾聽に價するものであら

年々損失
鐵道直營の各ホテル

鐵道局直營の各地ホテルの收支は依然つぐなはず損失を重ねてゐるが今年度の成績は例年に比べて一層不振であり昨年の損失約一萬四千九百七圓に比し三萬五千七百八十七圓と損失は增大してゐる二月までの現計によると總收入七十三萬二千九百八圓總支出七十六萬八千六百九十六圓差引損失三萬五千七百八十七圓の支出超過であつて内譯すれば平壤鐵道ホテルが二萬一千七百十二圓、朝鮮ホテルが八千三百廿圓金剛山温井里ホテル七千六十八圓同長安寺ホテル六千五百十圓の順序で……釜山、新義州の各ホテル停車場構内食堂等……は概して良好で相當の成績を舉げ前記各ホテルの缺損を補ふてゐる

巡邏郵便所

全羅南道……蝟島は石首魚の漁場として有名であるが本月十日頃から約一ヶ月間はその漁期をあてに遠く内地方面からも漁船來集し從業者は五、六千人にも達する盛況にあるので遞信局では本府から巡邏郵便所を同島に回航せしめて特に陸上に假事務所を設けて漁業關係者の利便をはかることゝなつたが郵便貯金等の現金取扱ひ高も十萬圓に上る見込である、尚ほ巡邏郵便所は……を巡航して遞信利用者の利便をはかる朝鮮獨特の移動遞信機關である。

國際會館
應募四百

國際聯盟協會の……懸賞で募集した國際聯盟會館建築設計は去る三月卅一日の締切期日迄に應募總數三七五の多數に達し、……國から應募があり今後一ヶ月間中に審査員を選定の上審査を行ふはずである。……ジュネーヴで全部陳列公開し、一般の觀覽に供する手筈であるが、審査委員會長はオルタHORTA氏（ベルギー人）にしてブラッセル王立美術學院々長、日本美術に對し特に趣味を有する建築家で、……かゝる多數の應募者のあつたことは恐らく今度がはじめてで、一般建築家にとつて好個の參考材料を提供するであらうと、わが國の建築家にもこの機會に來觀する樣、推選してゐる。

五千圓の札束
忽然として消えうす
福岡釜山間の出來事
汽車か船かゞ問題

【釜山特電】第一銀行福岡支店より朝鮮銀行に送附すべく其他小品及び鐵道に托送した朝鮮紙幣五千五百圓が關釜連絡船内に於て紛失したとの奇怪なる風聞があるので眞否をたゞすべく門鐵釜山營業所主任を訪へば之を打消した如く語る。

五千圓 余りが紛失したのは事實だが連絡船内の出來事でないことは斷言する、第一銀行支店から博多驛に託送したのは前月の廿九日の夜であるが下關驛では何等これを證つけた形跡がないので紙幣は連絡船で盗まれたのではない

多分其 間の車中の出來事ではないかと思つてゐる、船内では鐵道に聰い者がをれば更に案外な部から盗むやうな事は絶對に出來ぬし汽車ではこれと反對にほかから犯されやすい、どうせ車中の出來事だらう」

本社を訪問した加藤寛治大將

第一艦隊司令長官加藤大將は十九日午後四時半頃副官……を伴ひ本社を訪問、……において……時代に勤務した當時の思ひ出話を試みた（右は加藤大將、左は……）

櫻とラヂオ
昌慶苑に
廿日から取付ける

待ち焦れた櫻も一雨毎に綻び初め昌慶苑の櫻は廿日から咲きそろふので二十日の晩から夜櫻も開苑するとになり非常な人出を豫想されてゐるが、京城放送局では花見客のためこのたび、昌慶苑内の……にスーパー五球の精巧なるラヂオを取付け……放送する事になつた

艦隊歡迎

第一艦隊は司令長官加藤大將指揮の下に仁川港に投錨、艦隊の將卒は昨日より、三々五々京城府内を初め朝鮮各地に散在觀察しつゝある。艦隊の訪問はそれ自らわれ等に壯觀感を起こさしめる。しかもそればかりではなく同時に我國の威儀を感ずるものあるを自白せざるを得ない。艦隊の將卒と共に親しく感ずる時特にこの感を深くし、國民の艦隊はかくなければならぬと、さへおもはれるのである。更に司令長官は前後七回も來鮮したといふことで半島の山河にはなじみが非常に深い。なじみ深き將卒にも、親き士卒にもそれ〴〵、あらゆる場合においてとき御歡を與へんことをわれ等は……に望まざるを得ない。」

朝鮮酒値上か

府内の朝鮮酒醸造者は四月一日より藥酒一斗につき七錢二厘、濁酒一斗について三十錢の增税を徴さるゝことゝなつたので從來の價段では到底經營が出來ないからと去る十五日仁寺洞のアジア酒屋に會合して藥酒一斗二圓を二圓五十錢に、濁酒一斗五圓を六圓に値上げすることを申し合せたので市内の飲食店側では大恐慌を來たしちかくこれが對策を講ずべくいきまいてゐる

子の行衛を見屆ける親の愛
貧故に愛し子を捨て警官の前で泣く女

十八日夜は漸更深者しくふけてゆく西大門署の保安官の前でメソ〳〵と悔悟の涙にくれてゐるら若い女がみた右は府内……朴元浩の妻……といひ同日午後七時頃……

こが濃北洞一八番地……方の門前に……ヶ月位の男兒がムツキにつゝまれて捨られてゐるのを發見同時に一人の若い女がやみにまぎれて佇んでゐるを認め同署に屆け出たので右の女を引致取調べたところ果して捨兒は無職の夫の不甲斐なさをのろひ日に困られる生活苦にわが兒の餓死を見るに忍びないと捨兒を企て……遂に嬰兒をすてたがさすが生みの兒の可愛さに後髮をひかれる如くたじろいでゐたと包切れず一切を自白した……

人妻の家出

坡州郡……の妻……は友達方を訪ねるとて……京城方へ去る十六日午後十時頃……手に手を取つて……

蟠谷一座
廿日から
京劇で開演

大連上陸以來各地に大入滿員のため日延べを餘儀なくされて居た市川蟠谷一座八十余名は十八日打ち上げの平壤より……のため日延べのやむなきにいたつたらしく京城初日は一日延期して廿日となつた一行は廿日朝入城直に午後六時から假名手本忠臣藏の全通しの幕をあける筈で初日二日目三日目と……してをり舞臺裝置その他の……ときゝのふたので廿日からにぎ〳〵しい芝居氣分が京城に溢れるであらう

京城府廳前の海軍々樂隊

御自ら石佛をカメラに收められ
妃殿下は山つゝぢすみれに興ぜらる
李王、同妃兩殿下慶州へ

【慶州特電】李王、同妃兩殿下には十八日午後六時半佛國寺ホテル御着後、隨行の櫻井女史鎬木御用掛の選んだお茶を召され……より獻上の……の獻上三つ輪……のブドウブランデー

慶州製 ……須藤知事よりの獻上したのち御食堂で日本食を召しおくつろぎになり御入浴後、午後十時二十分……日本間に白羽二重の新しい御寢具に御寢み遊ばされ、十九日午前七時御目覺め八時御朝食後

新鮮な イチゴをお召しになり同九時佛國寺ホテル御出發そろひのいでたちした十六名のかごかきがかついだ御駕の御椅子に乘らせられ櫻井女史鎬木御用掛は……でお伴申上げ……、末松……、高階……、石本警察部長、大久保……、須藤知事……の一行がお伴申上げて、けわしい

山道を あえぎながら、石窟庵に十時御着、石佛を御覽に成り……御説明申上げ……の御椅子にて御手ずから石佛をカメラに收められる、妃殿下には道端に咲いた山つゝじ、スミレなどを手折りソット……に當てられいと御興深げに拝された午前十一時四十分

御下山 佛國寺門前の石段、多寶塔等つぎ〴〵御覽あり佛殿に金一封を御下賜になり正午佛國寺ホテル御歸館遊ばされ午後一時慶州博物館へ……

昌築御賽商
天滿市（二）
福運は誰ぞ
そうして天滿宮の御賽錢の殖える話

福運の上々なもの、福運數の一番はどんなものか、一寸内緒をわつてみると、黄金の天滿宮御神體……といふのがある、天神樣の御顔へ……に金をかぶせたものである、安くよい品を買つて、さてこの……の難々しさが際へるではないか、……天滿宮に……奉へられ、それは……のめぐまれた人々に、惠けられるといふ譯である、……るためにも、……祭の御祭りは彩多くなるであらう

◇—◇

景勝の地をしめた天滿宮だが木枯しの頃は參詣の人も少く、下駄の音が寂しく闇山にこだまして消えるのである、御賽錢も其頃は一月百圓から百五六十圓と言ふ……であるのはやむを得ぬが、大祭に天滿市とのつながりが出來てからは、市日には六百圓を越へると言ふ繁昌しさ、商店も喜び、お客も喜び、さて天神樣も、と言ふなれば、一擧兩得ならぬ三得ではないか

◇—◇

京城府大門通り……小林勘六氏の念願、去る年の天滿市にめぐまれたといふべく福運數で金の……をあてた、……天神さま參詣の御利益と……、……を飾つて日々拜んで居たが、さてどうなつたか、以來お客さんの足運みごとにあがつて、……みられなくなつた、天神樣は字の上手な神樣である、これからたはなな御利やくとお客さん、知る人ぞ知る……天滿宮と天滿市とから生まれた……物語りである

◇—◇

……の委員が……、……の委員の一人が言ひだした、……ところへ……になるであらう

……が來て、むきになり……二十圓實費がかゝつてるのだ……との一言に、先の……物品も出て、結局……に決定した、……る日の委員會での……、ことに……を投げるのは天滿宮の……事になつて居る

◇—◇

紅提灯を組合……で今年はつくらず、その費用を……の……に……したので、立派な……がぞくぞく出る、……組合……の費用でつくらずとも、……は自分自分の費用で紅提灯をつくる……の……で、……の紅の灯が……おぼろの……を……つくるであらう、……品がモットーの天滿市だけに……裝飾も……が……くらべて……をみせるだらう、天滿市の頃は……店が店頭……になるであらう

奉安所の屋根
何者が盜む

【釜山特電】十七日夜釜山第二小學校の校庭にある御眞影奉安所の屋根（銅瓦）の一部をふらちにも剝ぎ逃走した曲者ありこれを發見すると共に管理者側では大恐慌を來たしてゐたが十九日朝に至りまたく大部分の屋根を剝めくり持去つてゐたので學校では……大狼狽を來たし事件を秘密にしてひそかに警察に通報し犯人のありかを厳探中であるが之を聞いた御眞影を奉安する各學校では……を設けて大警戒をしてゐる

アナウンス

……新入が集まつて、……マトール……開かれた……町入口の……に立籠もつて、……をアツといはせてゐる入口の飾付は實に御念のいつたもの……にこはれた土管、裂いた……にひよこいがんだ……、行人の目を……には置かない……これはまた色物を經へて日拔の場所、とり〴〵な人が通る、……評判である……のお女將、この……を見たが、マトール、マトール、その意味がどうも判らない……ウマトマルでもあるまいし、さればといつて人に聞くのもしやくだとあつて、いろ〳〵考へたあげく一體の知恵を絞つてトマールだと斷定したとある……

今評判の
淋病内服薬
小川氏オプトロール

服用後時々此方法で尿中の淋菌滅退に御注意

△滯米十七年藥學研究英佛獨見學ドクトル　オブファーマシー　小川龜重氏創藥
△急性慢性淋病に卓効を奏す
△淋病難治に苦しむ人試みに其小瓶を求めて本藥の眞價をためされよ

小川研究所長小川龜重氏
ドクトルオブファーマシー
小川氏オプトロール
日本一手販賣元　日米商事株式會社藥品部

本藥は各地名藥店にあり
川浪・新井・南海堂
大阪　高橋・丹平・小林◇

差押不動産公賣
京城府

東京帝製作所製品
ラヂオ
帝製作所出張所

京日案内
木炭特價提供
△根炭　△桜炭
宮崎組販賣部

譲店　看護　背鍋　權利　譲店　看護　見舞　花月　古本　縄叺　譲店　恩給　外文　古本　ほね

夢に狂ふ（72）

吉井勇作　多田設三畫

艶書（三）

「何だらう、これは……。」

さう思ひながら哲夫は、そつと中の手紙をひき出して見たが、それはやつぱり海紫色の洋紙の方に四號の首活が打ち出してあるレターペーパアで、ぷんと鼻にまで浸み込んだらしい香水の匂ひは、前から顔が火照つて胸が躁くやうにときめかせられた。手紙はペンだけれども可成り達者な御家流の女文字で、紙數にしてちよつと見たところ、十枚位はあるらしく見えた。

哲夫は息を吞むやうにして、ぢつとその手紙を讀みはじめた。

「哲二さま。昨日のお手紙は今朝早くまだ床の中にゐるうちに拝見致しました。いつもながらまじめに、わたくしのことを思つてゐて下さるお言葉ばかりで、わたくしほんとにうれしうございました。幾度も幾度も繰返して拝見致しました。

ほんとにこの間はゆつくりお目にかゝれてわたくしうれしうございましたわ。父はいつも方々飛び廻つて居て家にをりませんし、母も近頃ではずつと宗教の方へいつてをりますから、自由に出られもするし、家に歸つても誰も何ともいふものはないんですけれど、やつぱりあゝして七つとあなたにお目にかゝつてから家に歸りますと女中などがわたくしの顔ばかり見てゐるやうな氣がして、何だか妙な工合なんですの。それでもあの日も家に歸ると、晩の御飯もそこそこに濟まして、直に自分の部屋に閉籠もつてしまひました。そして今お別れして來たばかりなのに何だかまた直にお目に懸りたいやうな氣がして、それでもあんな何だか譯の判らないやうなめちやめちやな手紙を書いてしまひましたのよ。

あの手紙御覧になつた時、あなたはお怒りになりはしないかと思つて、翌朝出してからひどく心配をしてしまつたんですけれど、今朝のお手紙でわたくしもうすつかり安心してしまひました。ほんとにわたくし馬鹿ですわね、悪戯しなくつてもいゝことを心配したり心配しなくつてもいゝことを心配したり、苦勞しなくつてもいゝことを苦勞したり、何だか自分でもほんとに大馬鹿ちやんだと思ひましたわ。それにわたくし如何してかう意志が弱いのでせう。もうきつとダンスなんか致しませんてあなたにあれほど誓つて置きながら、つい誘はれると出掛て往つて、後できつとあなたに叱りの手紙を書かれるやうなことになつてしまふのですわ。しかしもうこれからは決してダンス場にはまゐりません。ですからどうぞこれまでのことは許してね。許して下さる……下さらない……。

兎に角わたくしはこの間お目にかゝつた時に、あなたからいはれたお言葉通り、もつと真面目な女になりますわ。そしてわたくしの一生を捧げるあなたの為にさゝげますわ。心も體も何もかも、みんなあなたの儘に投げ出して、あなたの強い強い愛の手におすがりしますわ。ほんとにわたくしあなたの為ならどんなことでもしやうと思つてをりますのよ。それでね、この間お目に掛つた時あなたの今やつてゐらつしやる發明に、お金が二千圓ばかり入用だつていつてゐらつしつたでせう。あれをわたくし父にいつて出させてやらうと思つてゐますの。」

「駄目だなあ……こゝでも二千圓か……。」

哲夫は不思議さうに心の中でつぶやきながら、そこのところを繰返して見てから、また先を讀みつゞけた……。

紙上病院

梅毒に就て

（問）一、二期、三期は内服藥で全治しうるや、二、若し全治すればその藥名、三、セービン（内服六〇六號と稱するもの）は如何、四、有田ドラッグの評合藥は如何（全南長興朴）

答＝一、六〇六號内服用に出來たものは有効でありますが注射の様に有効なりや否やは試驗時代であります二、オスヴルサン三、私は存じませぬ四、賜べた事がありませぬ（皮外科瀬戸病院長）

下腹部痛む

【問】私は本年三十八才になります昨年五月に子宮がひどく痛みまして廿日間床につきました其後よくなつてをりましたが又九月に前同様で床につきました。總督府醫院でみて頂きましたら子宮附屬器炎および腹膜炎で腹手術をせねばならんと申されましたが都合で手術を受けないで地方の専門の先生に注射や浣腸を三ケ月ばかりして頂きました一時比較的よくなつてをりましたがこの頃は又始終下腹部と腰が痛みまして時に頭は可なり苦しみますしかし床につく程の事もなく無論熱もなければ食慾もありまして手仕事は不自由のない様にしてをりますどう致しましたら全快しませうか（慶北の女）

答＝貴女のは、子宮の周圍に炎症を持つてゐるのでせう、それは子宮の位置がわるく後に癒着してゐるか、喇叭管の炎症から、來る事もあります。その儘放置しておくと、婦人の子宮の周圍の膜は腹膜に續いてをりますから、腹膜を起こし易いですから、さうしますと中々治りにくいです、早く、開腹手術を受けられる方がよろしい、自宅療法は不可（婦人科酒井病院長）

讀者らん

▲草花の部御入用の方は御申出で下さいあまり數多くは有ませんが差上げます（西界洞三三電話九二九河越）▲十五日心傷める者様御餘病院勤務の方は京城府下西大久保三三六です古雜誌御入用でしたら差上げます（大和町一の三七）▲鮮人住人が宿料の支拂なき家を借りて居住する場合にその宿料金を支拂はざれば申込に應じないとは會社の無理も甚だしい（出）▲三十になる獨身者です炊事その他家政のお世話をして下さるお方は（自炊生活生）▲南大門通三ノ或社の君上京恐自頭はおそれいつた（君を知る人）▲去る十日龍山終點より競馬場までの間にて純金の御拾ひの方は御知らせを（本町五の三共果物商）▲龍山驛前新聞店の配達八様家の前を通る女をひやかすことをやめて下さい（憤慨女）▲本町三丁目丸美果服店の店員の猫柄には驚いた（憤慨女）▲城大純愛會セクター北御世話致します（旭町三の一黑田）▲京城の電氣學校本科二年の學生テレク全部御覧になる方は（岡本生）▲鮮内巡査志願の者です募集の時期手續き資格試驗科目程度をお知らせ下さい（中島）▲中島さん種目の際三日間です、願書は警察署に直接提出のこと、試驗科目は地理、歴史、算術、國語、で小學校卒業程度です（警察官講習所員）本件の質疑照會は十錢あり以上の答へにて諒解ありたし（係り）▲十六日の御願ひ生徒諸か在方がありますから御一報を（大和町二の一二月元）▲十六日の一職者様御兄妹の御世話を致します住所を本欄まで（吉原）▲十六日の一職者様御目もじを（本町四の一渡邊）▲南大門三丁目千利宮菓子店の生意氣な御嬢よ氣をつけ給へ（あきれた生）▲旭町一丁目で代書業をして居られた酒井様の御住所（知りたい生）▲某中學三年で家事の爲に退學した者何にでも御使を（苦生）▲私は二十八歳の女です看護婦見習ひか會社銀行私設電話に交換手にお屈ひを（きよ子）▲四十五歳獨身の女留守番又は炊事方にお屈ひを（宮岡）▲官吏をやめて遊んでゐる者です二十圓位で家族的に御世話下さる方は（吉田）▲岡崎町の一人氏へ本日でありませんでしたが貴下への手紙により誤解を悟られませう（坂本）▲金子様鐵道工夫志望は龍山通り一五の鐵道局京城工務事務所へ申込なさい（係）▲鮮娘十三歳の就職今年普通學校卒業内地風にしつけたいのですが確な内地人家庭で使つて下さい子守りでもよいです報酬は不要（希望者莊杜）

圍碁新局（六）

先五段 長谷川章　四段 岩本薫（四四）（四四）

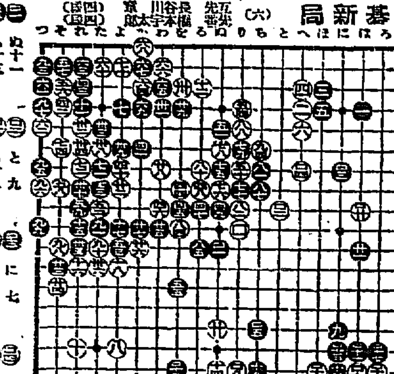

ぬ十一　ち十五　ぬ十八　と十八　ろ十六　と九　ち十八　は十七　に十八　ろ十八　に七　ト十八　は十六　に十六　を十九　へ七　り十七　ほ十七　ろ十七　は九

演藝案内

喜樂館　十九日より日活大名作映畫大興行　日活現代劇〔二つの顔〕（八巻）中野英治　岡田嘉子　高木永二主演　ルビー・ショー映畫　パルト・ジュリマン氏監督〔探偵東へ向く〕六巻　欧洲大戰秘話　ヴェーツ、グーダル氏主演〔殺人戰場時代〕六巻　日活特作品〔恩讐の血煙〕六巻　尾上多見太郎、櫻木梅子主演

中央館　マキノキネマ　十九日より三日間特別提供　マキノプロダクション現代劇　九州ロケーション映畫　鐵道沿線撮影　〔東京の人〕全六巻　マキノ御室スタヂオ特作品　マキノ正博第二回監督作品　コメディー〔の源さん〕ローマンス　現代劇〔週間苦行〕全六巻　マキノ昨年度十大傑作品の一　〔勝鬨〕全十巻　市川小文治助演

大正館　十九日より三日間特別提供　ウオーナーブラザース映畫　メリー・マーグラレン主演〔涙の海路〕全八巻　〔可愛い奴〕十巻　色欲と涙の父と笑の愛情

黄金館　帝キネ　〔馬子のお時〕八巻　川田芳子　小松一代　堀田金星　藤野秀夫　〔人生苦〕全六巻　帝キネ現代映畫　吉田靖作　小島吉々　綾小路文子　主演　〔意恨の駒下駄〕全巻

京龍館　活弁付　日活作品　〔暗影に怯へて〕全六巻　〔長恨〕全八巻

浪花館　明治町　淨瑠璃大會

龍山劇場　桃中軒如雲

淋病と子宮病

急性淋病　でウミや痛みの強烈な患者は本劑の服用によつて、排尿を容易にし、疼みやウミを去り且十分な胃腸薬を加味してあるから胃腸を惡くする心配はない。淋病は急性の内が一番治り易いから打捨てゝ置いてはならぬ。

慢性淋病　でウミも痛みも少なく只時々惡いといふて、放任して居られる方が多い、睾丸炎や關節炎で苦しみ、腎臓炎や尿毒症で尊い命まで棒に振ります、皆さんの誤信して居られる様に慢性淋は不治ではない。これが適劑の服藥と攝生を惜まれるからです。

婦人の淋病　のものでなく、淋毒が子宮に傳染して起る子宮病なのです。子宮が悪い爲にヒステリーや不妊症になるのです。本劑を服用すればこの厭な病氣が治ります。こしけがなくなり、月經が順調になれば子寳ができます。

淋病の有無　女はこしけに月經不順、男は小便をコップにとつて見れば糸屑様のもの、膿球、濁りがある、夫婦協力して、之等を除いて下さい。

りん病

定價 八日分 八圓、四圓、三圓　譯合藥

淋病藥主藥は治淋劑とし梅毒藥主藥は驅梅内服藥として、醫學上最有効さ確定した歐米醫科大學病院に貢獻せる高貴藥を配劑す向内務省衛生試驗所の分析の結果前述の證言に誤へるこゝを發見せる人には百圓進呈す

百園進呈

紛はしき二セ藥を賣る者あり　有田ドラッグに有田音松鑑製の文字無きものはにせ物なり

ばい毒

定價 八日分 四圓、三圓、二圓　譯合藥

四百四病のうちで、梅毒は一番怖ろしい病氣です

第一期＝下疳（かんそ）横痃（よこね）
第二期＝薔薇疹、丘疹、膿疱疹（ふきでもの）
第三期＝護謨腫、潰瘍（くされ）

毛髮、眼、耳、呼吸器、胃腸、心臓、睾丸、關節、腦、脊髓、不妊等の機關か侵されます。

以上怖るべき梅毒に、不幸にして罹つたお方は根本的に、服藥、養生をせねばなりません。

同じ花柳病でも、淋病は本人、妻、第三者のみで其害毒は共子に迄及ばないけれ共梅毒は夫共上に、子々孫々に迄有難くない遺傳梅毒な相續させるのです。

故に第一期、第二期の内に治すことが肝要です、第一期のかんそや、よこねは切らずに治ります。本劑は第一期に恐るべき卓効があります。第三期の患者でも、頑固なき良藥に依つて治癒することが出來ます。

梅毒は子々孫々に

責任製劑に付普通賣藥店になし必ず有田ドラッグ專賣所及取次店にて御買取下さい

ノイラサン　頭痛に　齒痛に　スグキク　リウマチス　神經痛

醫學博士　渡邊醫院

皮膚（皮膚病一般、整容手術）
泌尿（泌尿器科、淋病）
性病科（黴毒、淋病、下疳）
京城黄金町二丁目一九八　日本生命ビル斜角　電話本局八九四番

天下ノ絶景金剛山　**金剛飴**　松ノ露入

醫學博士　古城憲治
内科　小兒科　入院隨意　普通傳染病室及
京城明治町一丁目　電話本局二四〇〇

咳嗽せきと音聲に　ファトシン　パステル

●咳嗽（せき）に對しては一回一個乃至二個宛一日三四回、口中に入れ唾液で溶解して服用すれば最も有効であります。

●音聲を使ふ聲樂家が常に本品を用ふれば美聲を得る事が出來ます。

（包裝）60個入 Y.60　100個入 Y1.00

田口博士述　せきの手當　冊子無代進呈

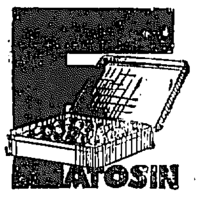

發賣元　大阪市道修町　東京大傳馬町　株式會社　塩野義商店

品質優良

ぬいめなし蚊張　ちぢき島枕蚊張　各種仕立蚊張　吉印のかや　廣巾蚊張地　地球美人印　亀甲紗

各地各府縣有名吳服店、雜貨店にあり

大阪　吉園製造元

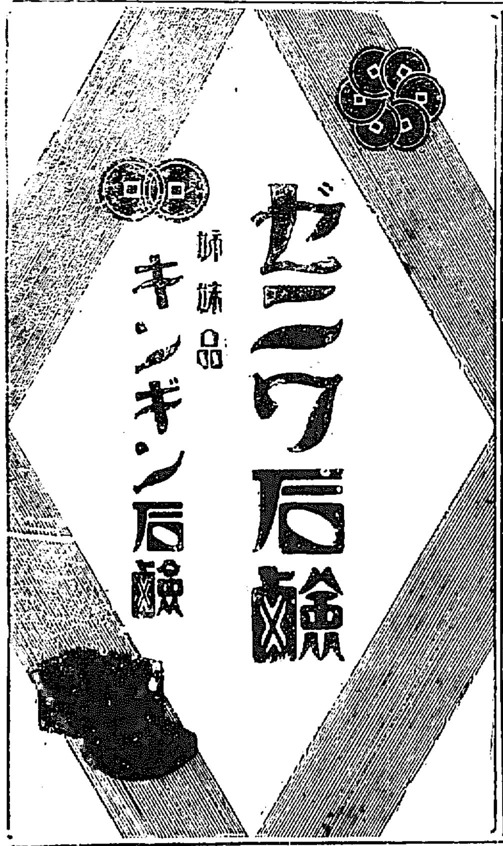

朝鮮郵船定期出帆

○仁川出帆（代理店内國通運支店）
△博多航路　△洸江丸
天安丸 四月二十一日 東京行
漢江丸 四月二十九日 大阪行
圖南丸 四月二十四日
漢江丸 四月二十三日 新義州行
平安丸 四月二十一日 木浦行
[illegible]

○木浦出帆（代理店）
○釜山出帆
○元山出帆（代理店内國通運支店）

大阪商船株式會社

仁川出帆
内地行港出帆主要航路
大阪商船株式會社仁川支店　電話二〇・二一一番
京城代理店　朝鮮郵船株式會社支店　電話一〇七・一五九七番

經濟欄

京取短期步み　大株安　期正米は爆騰　鮮内延べ（十九日後場）　[illegible]

京城日報 夕刊

大命降下 田中政友會總裁に

第一報【東京十九日發午前十一時二十分着至急電報】只今政友會總裁田中義一男に大命降下した

第二報【東京十九日午前十時五十五分發至急電報】十九日午前十時五十分畏き邊りより電話をもつて田中政友會總裁を赤坂御所に召された

【寫眞―は大ニコニコの田中男】

大命を拜受して 直に組閣に着手

【東京十九日午前十一時二十五分發至急報】御召を受けた政友會總裁田中義一男は本日午前十一時二十五分禮裝肅として自動車を驅つて赤坂御所に參入し直に陛下の御前に伺候したるに陛下には後繼内閣を組織せよとの大命を降し給ふた、男は謹みてこれを拜受し組閣準備の爲暫時の猶豫を請ひ奉り御前を退出し自邸に入り直に組閣に着手した

園公の奉答復命 河井次長の歸京參入

【東京電報】西園寺公の御下問奉答を奉じて河井侍從次長は豫定の如く今曉九時十分東京驛着直ちに赤阪御所に參入した、之より先き珍田侍從長、牧野内府、一木宮相はそれ〴〵御所に伺候した

日銀大阪支店の 貸出激增

【大阪電報】大阪日銀支店の非常貸出は……

臺銀本店 休業は中止 け營業を續く

【東京電報】……

政友會内閣の顔觸 直ちに組閣に着手した内閣の 閣員に目さるゝ人

【東京電報】組閣の大命を拜した田中政友會總裁は直ちに組閣準備に着手したが、男は内閣の基礎を鞏固ならしむるため豫て諒解ある後藤、田、平沼の三巨頭に入閣援助を求むべく懇談するところであつたが田、平沼兩氏の入閣は相當困難であらうが、後藤子のみは入閣するものと見られてゐる、而して目下豫想さるゝ閣員の顔觸は大體左のところである

首相	田中義一男
外相	後藤新平子
或は	芳澤謙吉
同	松平恒雄
内相 或は遞相	中橋德五郎
藏相	三土忠造
商相	山本悌二郎
法相	鈴木喜三郎
内相或は法相或は文相	花井卓三
農相	望月圭介
鐵相	小川平吉
遞相	秦豐介
或は	濱田國松
陸相	津野一輔
海相	加藤寛治
或は	鈴木貫太郎
内閣書記官長	秋田清
或は	前田米藏
法制局長官	鳩山一郎
或は	馬場鍈一

田中總裁は十九日午前十一時卅七分赤坂御所を退出したが、途中高橋是清子邸に立寄り大命拜受の次第を報告するところがあつた

更に一說 閣員の顔觸 は

外務大臣芳澤謙吉内務大臣鈴木喜三郎大藏大臣中橋德五郎文部大臣三土忠造陸軍大臣津野一輔海軍大臣加藤寛治

親任式は二十日か

【東京午後一時八分發至急電報】大命を拜受せる田中男は今夜中に閣員の顔ぶれを決定し廿日午前中に參内宮中の御都合で今日午後親任式を行はせらるゝ運びとなるであらう、閣員の顔ぶれの選定は相當の困難を作ふべく目下のところ未だ確定に至らぬも殆ど確定的と見らるべ……

田中内閣をどう見る

財界の安定と對支問題善處 財界名士齊しく希望

有賀殖銀頭取

井内鮮銀理事

和田商銀頭取

朝鮮には好都合 田中男は朝鮮事情に通じてる

韓漢銀頭取

樞府彈劾の聲 俄然諸方に揚る 特權階級の内閣倒壞の陰謀

【東京電報】……

「事實」はこれに……

非常貸出し七億圓を突破 實に前代未聞の新記錄

【東京電報】……

誰れでもよい親任官たる限 臨時總督に就て湯淺總監談

田中政友會總裁に内閣組織の大命が降下したについて湯淺政務總監は語つた……

政友議代士會

【東京電報】政友會は十九日午後一時より……

全權發程 廿六日正午神戸發

【東京特電】……

「支持」ある内閣を……

全權送別會 外相の設宴

【東京發電】……

鐵道局理事に 兼任された松村氏

【東京特電】……

關屋次官發期 廿日夜に變更

【東京特電】……

山本(条)氏は滿鐵社長か

【東京發電】……

人

○加藤司令長官……

○關屋宮内次官……

神宮參拜

對山錄

あすの天氣 (二十日)

高氣壓は本邦東海岸から朝鮮に張出してゐる支那大陸は一帶に低く上海附近に低氣壓が出來てゐるが全鮮一般に曇天で所々に小雨がある

豫報は 曇雨模樣

温度		
十九日正午	二一、五(攝)	七〇、七(華)
十八日最高	二一、一(攝)	七〇、〇(華)

幕末巷談 劍の山 中村兵衛

(六十二)

【この野郎生意氣な。】

李王同妃殿下南鮮御視察

濃かな春景色の中を 一路慶州へ御成り

日の丸の旗は翩翻と春の空に高く 御通過の沿道人で埋る

【慶州特電】李王同妃両殿下は十八日午後九時十五分大邱驛御着前川驛長先導にてプラットホームを出でられ奉迎の勅奏任官および夫人を始め驛前には市内の公職者各學校生徒および在鄕軍人消防隊両側に整列す両殿下には御會釋あらせつゝ沿道堵列の人垣をぬつて御召の自動車は慶州さして進む午後の春光麗らかに野にも山にも春の色濃く沿道には多數の奉迎者あり低き藁屋根の軒端に高くかざした日の丸の旗は鮮人奉迎の堵列はつきない、午後七時暮色漸く迫る附近の路上に二名の年寄りが土下座して両殿下を拝んでゐたのを見た両殿下には車窓から御會釋あらせつゝ暮れかゝる春景色を御樂しみましく妃殿下と御感興深げに八時慶州をすぎ八時半慶州佛國寺ホテルにおつき遊ばされた同夜は御旅情を慰め申し上げるためラヂオ放送御聽取ありかくて第一夜を、おすごしになり十九日午前九時佛國寺石窟庵に御發駕あらせらる

英世博士が世界的發見

米國インデアン患者から 虎眼の病原菌を

【ニューヨーク十七日發電】ロックフエラー研究所にある野口英世博士はトラホーム病原菌を發見に成功し來月十六日からワシントンで開かれる米國醫學會年次大會に報告するはずである、今度の發見も世界的のものになるだらうが博士は過去十年數ば研究を續けたもので主として米國のインデアン患者から得た資料を動物試驗の結果病原菌を分離することに成功し最近ジョン、フオッキンス大學ウキルマー、ウケレン博士らはこれを容認しいよいよ發表に決したものである

伏見宮殿下 御容態 御變化なし

【佐世保電話】佐世保鎭守府發表(午前十時)伏見大將宮殿下の御容態は十八日午後六時御體溫三十八度七御脈搏七十四十九日午前六時御體溫三十七度御脈搏七十二號きさき御食欲共によろしく御睡眠は特別の御變化なし御機嫌御麗しく拝し奉るなほ妃殿下には十九日午前十時三十分東京驛發明二十日午後二時四十一分佐世保着遊ばされるはずなほ、本田山本兩博士は妃殿下に随行して宮殿下御看護に奉るはずである

仁川校見學

第一艦隊の入港を機として仁川府尋常小學校、普通學校では五年以上を教師引率の下に廿一日軍艦見學、南部普通學校では二十日艦に見學せしむる事になつたが小學校、普通學校は廿日それぞれ職員の引率を得いて軍事講話を聽取する事になつてゐる

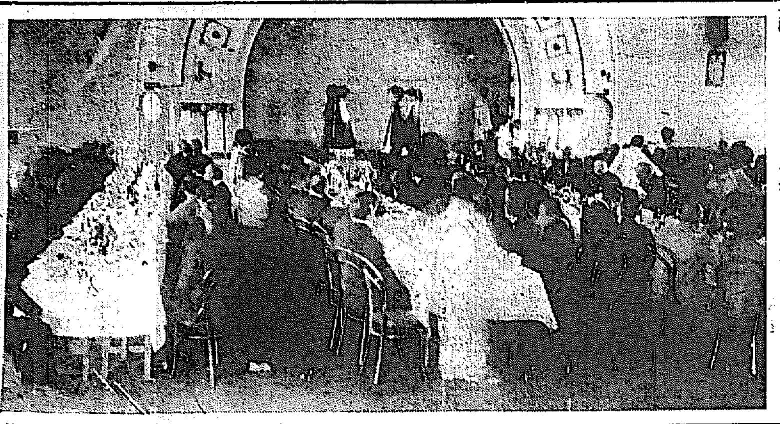

『艦隊將校歡迎會』 馬野府尹は目下仁川入港中の第一艦隊將校の歡迎會を公會堂で十九日から四日間催する(寫眞は十九日晝間午餐會)

御即位式管絃樂に 伊國人の指揮者

カービ歌劇の樂部長 コメリ氏拔擢の光榮

【東京電話】御即位式を明秋に控へた宮内省樂部ではこの三月來朝し帝劇その他に出演したイタリーカービ歌劇團の指揮者であつたガエタノ、コメリ氏を宮中管絃樂指揮者として十八日招聘することゝなつた、氏はイタリーミラノ市の生れでまだ三十三歳の若人であるがイタリーにおけるオーケストラ指揮者として有名な人でナポリノサン、カルロ劇場ミラノ市のダルヴエルム劇場最近はミラノ市のラ、スカラ劇場にコンダクターとして活躍した人である、かくの如く旅行のオペラ團から拔擢したことは異例といはれてゐる

府尹から— 解決案提示

問題になつてゐる 京城の糞尿處分案

紛糾を重ねて居る京城の糞尿處分問題は、紛糾された京城府會社と從來の關係者である光熙町處分場の石井佐平次氏及現用營丸山外三氏との間に紛糾を起こし、本年度はじめの四月一日までには解決をみなかつたので、暫定案として石井氏等との契約を延期して取扱はせてゐるが紛糾の重なるものは、石井氏所有の光熙町處分場にある糞尿集積の糞尿五萬石について、會社は一萬三千圓で買收するといひ、石井氏は一萬八千圓を固持してゐる點、および、從來の現營に從事せる者と會社の今後の關係で、先に田中半四郎氏が仲裁に入つたが、容易に解決をみず荏苒經過することは府としても困るので、馬野府尹は十八日會社の社長小杉謹八氏專務越川、島崎石井氏その他代理人として田中半四郎氏を府に招致して府尹の作成せる解決案を提示して承諾を求めた、三氏は十九日回答の事に約して引あげたので、一兩日中に解決するものとみられてゐる、府尹の解決案内容は

一、石井氏所有の糞尿は至急價額を協定して會社が買收するが、然らざれば、石井氏所有の糞尿を販賣して了ふ迄、同氏の營業を認める事

一、現場賣りは從來府が認めてゐた程度で會社も認める事

右の如きもので、頗る名案と認められてゐるので、同問題も解決すべく、もしこれを双方承認せざることになれば、府は會社および從來の關係人との交渉を避けて他の方法を考慮することになつた

和光敎園の 新築落成

バザーも行ふ

和光敎園の新築校舍落成式は既報の通り廿一日午前十時より擧行されたが午後は大バザーを開く事になつてゐるが當日の出品店は、三越、丁子屋、大和町、高木カバン店、丸英與服店等を主としその他市内の一流の商店を網羅されてをりまた同校生徒の手になるハンカチ、指輪、等を即賣に供し余興としては音樂會および活動寫眞等を催すはず

けふの話題

【東京電話】東京方面では近來不良少年少女の性的犯罪が激増したので少年審判所審判官や少年保護司や小學校長その他府下各警察署長等集まつて對策を講ずることゝなつた。○

【函館電報】北海道廳立函館商船學校五年生一同は十八日ラッパを合圖に雨天體操場に全校生徒約二百名を集め訓辭變更と稱する數十名が壇上に現れ命令一下四年生全部をうつけるなくりまた學生規約に違反せる四十名は運動場に引き出し徹底的私刑を加へた

◇府内元町四丁目雇ひ人夫金萬順(三〇)は十八日元町の佛教慈善院内裏山切取工事に從事中突如上方より一坪余の土塊が崩落しその下敷となり駆つけた同工事場の人々がほり出した所頭部から腰部へかけて滅茶々々に打くじかれ見るも無慘な慘死を遂げてゐた

◇十九日午前一時五十分頃府内三角町八十五番地殷在浩方において温突の焚口より發火し朝鮮建草葺一棟二戸を全燒の上同二時鎭火した損害約二百圓

◇目下滿城中の關屋次官が總督府學務局長を辭して以來那須、李、柴田、長野とかはること八ケ年、李サンの四代目になる

◇ところが今度久し振に關屋サンが學務局内をのぞいてみると當時から居殘つてゐた局員は七十五名中加藤視學、楠田秀雄の二氏

◇紅燈輝く西大門署正面左脇に一本の櫻が先を爭ふて人目を惹くせめて春に咲いてゆくもの、思ひやり咲きだらうが、警察のもとに花を散るとは風流な皮肉もすぎる。

◇政黨で官職、銀行、會社、經濟……の小使錢さであし足を投げ出して政戰で持ちきり、田中、床次、山本内閣など噂をまくつてカケ合ふところ田中總裁に大命くだる、どうです。

◇奬忠壇の催物
▲廿日 殖産局野遊會五十人
▲廿二日 京畿道會計課野遊會五十人
▲五月八日共濟無盡組合運動會百五十人
▲八日 食料品組合運動會五百人
孝昌園の催
▲廿四日 青森縣人會百十人

◇四月十九日公設市場小賣値段

一、特等白米一升	三八五
一、一等白米同	三七五
一、堀わかめ百匁	二〇〇
一、塩さけ一尾	二二〇
一、同切賣同	二八〇
一、ちりめん雜子同	六八〇
一、同次同	六〇〇
一、明太子北海同	三六〇
一、大根千切同	一〇〇
一、同花切同	二〇〇
一、同九切	一六〇
一、同角切	一四〇
一、高野豆腐十ケ	一三〇

第三回全鮮女子庭球選手權大會前記【四】

惜敗の歴史に奮起

◇……した第一高女の庭球部選手 必勝の意氣も強く猛練習

毎晴の午後三時過ぎ岡崎が丘第一高等女學校々庭を見れば必ずや鮮やかな白いユニホーム姿も輕げに倒しい選手より打ちいだされるボールはポンと響いて雨に飛びさはやかな若きテニスウーメンの躍動を見る事であらう

『不遇な』過去を有し常に惜敗の本社主催女子庭球選手權大會には今年こそは栄冠を摑んと部長前田先生は熱心なる指導と訓練を加へてゐる、同校では今年こそはと前早大選手三上富一氏を招聘選手諸嬢のコーチャーとし猛練習に余念なく昨年選手の自信あるストロークモーションの秀たとは驚くべきものがあり同校は上級山本組の主將吉村近組、吉留南野組、西岡辻和田組、藤原上田組、河本清水組、本田野々村組等が手々で來る二十九日大會には全校生徒に

『應援を』得田組すると上順組は女子庭球界のタイン若年大田高女より同校に轉校し常に強剛に匹敵せる歴史を有し山本嬢のパートナーとなり所謂上順組にも劣らざる名前衞にて申分のない組である、吉村、辻、吉留、南野、西岡辻、和田の諸嬢は老練三上コーチャーにより猛練習を開始しつゝある選手は一層緊張し大會を前にはファインプレーとして大會を飾る花形でなければならぬと期待せられ新進組としては藤原、上田、河本、清水、本田、野々村の諸嬢われ劣らじと相

『對峙し』て來る有り又一段の進歩を加へ尾崎部長三上コーチャーの指導と相俟つて同校のナインは實に堂々たるものであり必ずやチャンピオンシップを獲得し女子スポーツ界の花と呼ばれ栄冠を飾りうるであらう

(寫眞向つて右より)▲後列▲上原▲西岡▲辻▲吉村▲吉留▲川本▲本田▲藤原▲前列▲山本▲和田▲辻▲南野▲清水▲野々村▲上田

昌慶苑の 夜櫻開放

二十日に切上げ

李王職にては昌慶苑の夜間開苑は二十一日より開始するはずなりしも昨日午後より氣候暖にあたゝかになり苑内の櫻は一夜にして過半ほころび始めたるより一日早く來る二十日より廿六日まで一週間開苑することに變更したる由。

溫突から失火

十九日午前一時四十五分頃黄金町一丁目七〇趙光興方オンドルから出火同家一棟を全燒隣家一棟を半燒して同二時二十分鎭火した損害八百五十圓原因はオンドル焚口の不完全から

巡査の介添で安產

交番に轉げ込み 附近の井戸端連馳付け 產湯や後產の手傳ひ

十九日正午頃府内三坂派出所前を洗濯物を携へて通りかゝる婦人が俄かに産氣づき交番所にころげ込み、安藤巡査は驚いて介添の手で女兒を分娩したがかくと聞いた附近の內地人婦人が交番所にかけこんで產湯や後產の片づけやら手當てを施して母子共事にのせて自宅に送り届けた何しろ病院に電話をかけるひまもないせわしい瞬間の事とて安藤巡査も一時は面くらつてゐた

大泊の大火

【大泊電報】十八日午前十一時より樺太西海岸本斗町より出火折柄の暴風中に火勢猛烈を極め同町の大半を燒き盡くし燒失戸數八百戸にのぼつた同町は殆ど全滅し罹災民は當局が應急に避難收容し救護につとめてゐる。

海軍軍事講演會

期日◇◇四月二十一日(木曜)午後七時半より

會場◇◇京城日報社「來青閣」

講演者—伊勢艦長海軍大佐 河野董吾氏—

入場◇◇無料

主催 京城日報社

河野大佐 氏は廿一日午後七時より本社來青閣において だれにでも分る樣に海軍のことを講演下さることに決定した

少年竊盜して 遊廓遊び

家庭の罪か

府内本町警察署で十五六歳の內地人少年を取調べ中であるが右は香川縣生れ府内櫻井町左官岩一長男土田萬四郎(一〇)で十一歳の時實母が病死した後繼母を迎へたが家庭が冷たいので小學校も中途退學し遊んでゐる中不良少年の仲間に入り再三警官の注意を受けたが改心の色なく最近新町大遊廓に登樓で豪遊したもので萬四郎は三月十八日花園町私設市場大和商店より一時間位の中に家人の隙をねらつて現金七圓を竊取した外櫻町三丁目二九菓子商店に雇はれたのを奇貨として現金十六圓を詐取した後解雇されまた大和町一丁目二一番地木山松方に雇はれて二日目に銀時計その他數點價格約二十圓を竊取逃走した外數件の竊盜を働いた事判明したが余罪ある見込で取調べ中であるが係官も恐ろしい少年だと驚いてゐる

色白くなる
色黒き方赤き方アレ性ニキビソバカス日にやけた御方は三錢切手封入御手紙下さい色白く美しくなる良藥を封書にて御知らせ致します
東京本郷二丁目六番地久保さち子

一大改良 醬油種
一樽がスグニ樽になる然も味一層絶大なり少販自由隨でも可 東京市小石川區久堅町

メデカル療法進呈
毛を生せ
無人又は薄い人全身不外の人髮の毛が生える

てんかん
救生館

全國的ニ信用アル
ハイトリ紙
地方ニ大特約店ヲ設置ス
坂東商會本店

頭痛にノーシン

肺尖・肋膜・腸結核・腹膜専門
古賀病院
九州線田代驛

東京の東洋製菓
ビスケット
高等品
コレクション
シンアロルート
ニレット
チヨコレート
サンドウヰッチ

日之出印罐詰
日之出印罐詰には凡そ左の如き種類あり何れも舶來品以上で日本一の品質です
株式會社 柴原商店
C219

土地建物擔保金融
金融御申込は手數料等一切不要秘密迅速御相談申上候
東京建物株式會社京城支店
電話本局一三六八番

ラヂオ
世界特許 GS蓄電池大賣捌元
レクトゴン充電機
N&K・アミコ擴聲器
內外ラヂオセット部分品
四月號 大特價 値段表 進呈
ラヂオ專門 栗原商店

日清生命
東京市丸ノ內
なるほど安い
利益配當附 共榮養老保險 普通養老保險
その評判は天下に普き我社の新種保險にお這入り下さい
これは安い!!と横手を打たれなかつたならば、アナタは一生幸福と背中合せにお暮らしになるでせう!!
社長 池田龍一

軍事放送

二十日午後六時よりのJ.O.D.K放送の第一聯隊軍樂隊奏曲目 [illegible] に二十一日夜の軍事講演の演題左 [illegible]

序曲ルスランとリユドミラ [illegible] （合唱入） 指揮軍樂隊長 河村準一

二十一日午後六時三十分 軍事講演 鳳翔艦長海軍大佐 [illegible]

鮮米デー

[illegible] 臨時京城府朝鮮館において [illegible] 七日鮮米デーを催したる際 [illegible] の「レコード」を作り朝鮮館は朝夕滿員立錐の余地なく大成功を收めた

艦隊歡迎

愛國婦人會朝鮮本部においては第一艦隊仁川入港中種々の歡待をなし [illegible] 京城府內の料理店招待宴に [illegible] しては同會では朝鮮キーサンの舞踊をみせることゝなつた

子どもの時から自由に生活させよ

……食事…睡眠…運動…自修……

束縛しないように

一般家庭ではよく子供を育てるのは困難だ——といつてゐるが、

今も昔も

人間には變りはない。今日の子供にやかましくいはれなかつた時代にでも、子供は健全に然も今日のわれ〳〵の代を用捍する立派な人間となつて續いて來たのであるから、餘りに理論や方法を今日程やかましくいふ必要はないのである。餘りやかましくいひ過ぎ、世話を燒き過ぎる方がかへつてよくない結果を生ずるのではないかと思ふ。子供を育てるといふ事は親の本能であるから、うまく育てゝ行けるはずのものである。たゞ困難な點はその子供の個性を早く正しく理解して、それに適當な育て方をして行くといふ事にある。然し悲觀していふならば、營養や教育の事も必要ではあるが、

少年期の

子供にとつては精神生活を自分の思ふやうにさせてやるといふのが最もよい。思ふまゝに生活させてやるのは精神的の束縛を與へないといふことになる。子供にも相當な年にならねば自分の思ふ通りにさせられないといふ事が非常な苦痛に感ぜられる、やがてその原因が食欲不振となり、消化不良となり營養不良とさへなつて行く、その結果は一層元氣のない子供になつて行く事がある、この一點によく注意してやることが何よりであつて、この旅で行くと食事や睡眠、運動、自修時に對しても規則を設けて、一定以上はたべてはいけないとか眠がつてゐるのを無理に起す時間だから起こすといふ事なども、ある程度まではよいが、余りに

強制的な

のは決してよい結果をもたらすものではない。食事は少々位不規則でも又食べたくない時には食べないでおいても一向に差支がない。若しそれが病氣になつてゐない場合ならば、その日〳〵に應じて子供は自ら生活を巧にやつて行くことが出來るやうに自然が調節してゐるのである。營養についても考へるならば好惡なしに、何物でもたべ得られるやうにして、習慣から人間が食物として用ひるものならば、決して害なものがないはずであるから、何物を與へてもよいのである。物に好惡を持たせないとは寧ろ他の動物的な遊戲品などを無理に與へるよりも、一時は困難だが營養上の點からいへば、

永遠的で

しかも大切な事である。もし子供の時から甚だしい好惡を持つたまゝで成長して行くならば、少年期において偏食の患があるのみでなく、その人の一生を通しての偏食の因ともなるから、よく注意すべきである

偶感　難波專太郎

劍戟と好漢、そして
臆病なる敵の軍か、
今も昔も、險山を攀上つて行く。

怒濤の響は、
肉を盛り、紅を含んだ、
然し、依然として。
世は喧噪たるものだ

……紙上キネマ……

「嵐を衝いて」

その梗概と配役　東亞中陽作品

常吉は母と妹に成功を契つて都會へと出た、しかし常吉は思ふ所に仕して働くことも出來ず、せめて故郷へ歸つて死にたいと思つたがその旅費さへなく病氣して倒れた、それを救つたのは [illegible] であつた、大島はかつて [illegible] 博士の助手として新法射撃を發明したことがあり、博士の娘と結婚すべきはずであつたが、その助手をそゝのかして、博士の屋敷へ忍び込んだが、忽ち發見された、博士は親切に念まで與へかれの不心得をさとす、一層大島の一味は常吉の捕へられたことを知り博士の娘をさらふか、殿、殴に感じた常吉は大島と戰ひ余儀なく無事博士のもとにとゞける、それからはしなく常吉は博士の [illegible] であることが判明、ついで博士は常吉を [illegible] めて安全を名乗つたのである

平塚常吉	石川秋道
母おすみ	中村園枝
妹妙子	石倉美子
高津猛	玉島愛造
大島九郎	森 [illegible]
白痴の捨造	水上 [illegible] 太郎
お千枝	[illegible] 武子

木曜 [illegible] 宅に [illegible]

研究會發會

琵琶大會

廿日公會堂に開催

昨春京城 [illegible] 琵琶 [illegible] を組織されて居る研究會は今回内地各大家の入城を機會に新曲の傳授を受けその歡迎會をなす事とし大いに活躍しつゝあるが今回同流の大家法師山近藤旭昇師を招聘し發會記念演奏會を廿日午後六時より京城公會堂に開催することゝなり當日は [illegible] として國澤邦水氏が當地にて未だ試みられざる琵琶朗讀を演奏するよしなれば盛會を見るべく [illegible] なる曲目は左の通り入場無料である

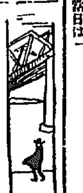

演奏曲目

新曲四公 [illegible] 冊（法師山小川旭厚）新曲瓊子内親王（法螢山岸川旭澄）新曲小松内府（法讃山江藤旭富）新曲荒磯落（法兆山國澤旭締）新曲伏木曾我（法錦山吉田旭泰）阪田朗奉氏作新曲北條時宗（鶴岡法師山近藤旭昇師）旭の光 [illegible] 朗讀乃木將軍傳の內（國澤邦水）其他多數

つばめ物語

古巣忘れず 今年も戻つてまゐりました

〜美しい愛情の持主〜

さて皆さん、この旅行者はいふまでもなく燕です、名さへなつかしい燕が、再び戻つてきゐりました、馬來半島から南洋のボルネオ、フキリツピンあたりからはるばる古巣を忘れずに戻つてまゐりました。

……×……

燕のことをいへば必ず燕が來ふといひますね、そしたら去年のことをいへば、果して笑ひも怒りもしないでせうか……恐れ去年の秋なんです、日本の國を後に長い旅行を續けてゐましたが、燕は四月頃山に陽たなびいて、梅はほころび鳥も歌ふ、都會の街路さへいき〳〵と芽を吹き出しますと、再び日本の國へ戻つてまゐりました。

……×……

燕は大抵四月に入つてからですが、もつと早く戻つて來るところもあります、ところで燕たちは申すまでもなく燕は尾が二ツに裂けてゐて、丁度鋏のやうになつてをります。

……×……

燕も尊重なのは尾が長く身體の小さいことです、その翼の翅は一寸足らずの小さいやうですが翼は深く裂けてゐるのです、これはどういふわけかといひますと、飛んでゐながら虫をとつて食物にする便利のためで、燕が體の割合に翼の小さいのは長い飛行旅行に邪魔にならないため少しでも身輕く飛べるやうに翼がつくつて下すつたのです。尾が長く二つに裂けてゐるのは飛行中かぢを取るに便利なためなのです。

……×……

燕は日本に居る間に二度卵を生みまして、一度の産卵數は五六個といはれてゐます。そして寒くなりかける九月の終り頃に又もや日本を後に、暖かい南洋邊りへ旅を續けるのですが、燕を育てる有樣は實に美しい愛情に滿ちあふれてゐるといふことは燕の雌雄なかのいゝのと合せて鳥類中第一の模範とされてをります、[illegible] 鳩や鷹はいふにおよばず山雀 [illegible]、美しい愛情のあらはれを見ることは、これ程心うれしいものはありません。

……×……

よく昔の人は燕が巣を作ると縁起がいゝと喜びますが、殊にこれは迷信とはいへないのです、何ゆゑなら燕は大の衛生家ですから、語り空氣の流通のいゝ明るい家がすきなのです、いひ換ますと、薄暗い風通しのわるい、しめつぽい家には巣を作りません——燕は [illegible] や羽毛や髪の毛のやうなものを合せて巧に、そして一致共同に作るのです

……×……

これ程用心深いつばめは、また非常に利口なところがあるのです、といふのは長い飛行旅行中、決して一時に全部あるッたけの力を出さないといふことです、例へて申しますと今日五十マイル飛んだら明日は三四十マイルしか飛ばない、その翌日はまた三十マイルくらゐにし、今度は五十マイルも飛ぶといふやうに、始終充分な余裕をもつてゐるのです。

……×……

その余速力は一時間に約百八十マイルだといはれてゐます、但東京附近にをる時は一時間に三十五六マイルくらゐもしか飛ばないさうです、常に悠々として [illegible] しこさを見せてゐる燕こそ、[illegible] の上においてよきお手本としたいものです、なほ燕は草木に害をする虫類を捕つてたべてくれますから、立派な益鳥の保護者であり [illegible] であります」

JODKプログラム

四月二十日（水曜日）

午前九、〇〇 定時放送
午後〇、〇〇 定時放送
……講演後……
〇、一五 三曲合奏
「春」 三曲（三味線 三澤文枝子、箏 [illegible]、尺八 [illegible]）
松竹梅
歌詞 [illegible] 演奏 祖真雄
一、〇〇 講演 公衆衛生 李 [illegible]
三、四〇 定時放送
……子供の時間……
六、〇〇 軍艦マーチ外數曲 第一聯隊軍樂隊
六、三〇 初等英語講座 管谷保太郎
……趣味講座……
七、〇〇 1映畫解說 永遠の世界 成東鍋
2 C.S.オーケストラ作奏
3 伽倻琴併唱 沈相健
1 短歌 イ、短歌 ロ、船の歌 ハ、瀧の歌 朴月庭
4 文藝講演 映畫の都 ハリウッドの話 永田龍雄
5 ニュース
6 錦心流琵琶 別れの盃 細川 瀧水
7 人情噺 松山鏡 三遊亭圓遊
8 時報、プロ發表

訂正 十九日プログラム中變更演藝を左の通り變更
午後〇、一五 管絃樂 マーチ外數曲
一、〇〇 講演 テイドー管絃 島常見第 [illegible]
關東醫院 金東 [illegible]

JOBK（大阪放送局）十九日の番組

四月十九日（火）
自午後六時（子供の時間）
ピアノ伴奏 萩原 [illegible] 子
童謡 浪速こども會
（い）齊唱「子馬」（ろ）獨唱「鳥園」（は）齊唱「お菓子の汽車」「象とペンギンとあうむ」（に）獨唱「赤いあの町この町」（ほ）齊唱「春のお山」「雨あそび」（へ）「さくらんぼ」

齊唱「長唄の櫻」（と）齊唱「[illegible] 歌」「ワニの子」「人魚の子」（ち）齊唱「都の春より」獨唱「ダリヤ」（ぬ）齊唱「[illegible] 日傘」「誕生日」（る）獨唱「[illegible] 踊子の豊」（を）齊唱「行くらべ」

自午後六時三十分
九、漢文講座
賴山陽詠史詩
一、日本樂府（四） 奈良女高師教授 水野平次
自午後七時十分
一〇、ニュース
一一、連續浪速節 「探偵物語死美人」第二席 天光軒滿月
一二、趣味講座 「趣味と生活」 橋田東聲
一三、小唄 い、目見え染し付 ろ、さしい [illegible] く 東京唄 春日とよ [illegible]、三味線 吉川 [illegible]
一四、義太夫 「[illegible] 花出月」 [illegible] 長兵衛の段 淨瑠璃 竹本 [illegible]、三味線 竹本 [illegible]
一五、天氣豫報、時報

ファンの領分

▲SO生に呈す 君のいふ通りAK、BK、CKが一流だからとてDKを一流とする必要はないそれだから一流以下にせよとみんながいつてるのだ誰かゞいつた樣に二十五錢位が世界的、いや朝鮮的標準かも分らないしかしソンナ料金ではDKのいはゆるわれ等の放送局が經營して行けまいからまづ內地局標準鑛石式バルブ式共平等に一圓が昭和二年四月の今日では至當かと思ふ鑛石とバルブと區別したならば鑛石を申込んでバルブで聞く人も出て來ようまた一球二球の人は四球五球と區別してくれと申し出て來るだらう更に角DKに同情の意味において高價ながら一圓平等に聞をとる（雷地峰）▲JODKへお願ひ申す、左記事項本欄で發表して下さいませんかそしたら貴局の爲にもファンの爲にも有力な意見が提供される事と思ひますがどんなものでせう内地人加入者數（內鑛石式何名、眞空管式何名）朝鮮人加入者數（內鑛石式何名、眞空管式何名）（一ファン）▲DKに申上ぐ。目下聽取料を一圓に引下げる意見があるとのことですこの際 [illegible] に斷行して下さい。[illegible] を取締るなんて馬鹿過ぎる。するよりは値下げの效果がどれほど大なるものであるかは御存じないことはありますまい。加入申込み殺到で局內事務繁雜になること請合ですよ。これは私等の [illegible] の叫びです、搜てファンの [illegible] の [illegible] さんは頭が鈍に出來てゐますね。放送代の投書の文意が解せないやうではこまつたものですね（二代目貸面雄）

【三十八】

畔倉重四郎

猫遊軒伯知演　野口紅厓畫

その時越前守が移 [illegible] 富右衛門に [illegible] 「[illegible]」と [illegible] か富「[illegible]」[illegible] りは申しません [illegible] 二十六日けどこへ參つた富「[illegible]」を用ましてト州館林に參りました越「何と申す者方に一泊致した富「山口屋五兵衛方に用達を致しまして下総屋 [illegible] と申す旅籠屋に泊りましてございます越「二十八日は何れへ泊つた。先刻申し立てには足利に泊つたと申したがそれに相違あるまいな富「イエ足利には泊りません、佐野へ一泊致しました越「旅籠屋へ泊つたな富「イエ高田六兵衛と申す穀物問屋に泊りました越「翌二十九日は何刻に佐野を出立いたしたといふがさうか富「イエ、[illegible] に出まして [illegible] ございます」越前守が猶も此の富右衛門が泊つた所を調べる時に二十六日を後にして二十七日の泊りより出立て行つた。それから今は富右衛門の申立が果して事實であるか僞りであるかそれを試みる爲に、[illegible] に聞いた事と照來に問うた。申立てがうそならこゝで答へが違ひますが、いふ事が本當だから何度訊はれても同じやうに答へる。そこで先づこの日は下げて聞いて同心を先づ第一に館林へ遣はして、山口屋五兵衛方に二十六日に富右衛門が來たかどうかを聞き合せたところ確に來たといふ。それから下佐野宿の高田 [illegible] といふ旅籠屋に立寄り確を調べると確にその通り泊つてる

る。これは伊勢崎の [illegible] 富右衛門も調べたと見へて、御郡代からも先達てお役人様がお見えになりましたと答へた。それより出生に參り穀物問屋高田屋六兵衛方を調べるとこれへ泊つたのも事實。今度は佐野へ來て高田屋六兵衛方を聞き合せるとこれへも泊つた。翌日出立したのは間違ひないといふ富右衛門の申立てに符合してゐる。それより關間を過ぎて古河にゆく道に建宮がある。これへ入つて見ると正面に [illegible] を安置してある。赤色の木像の [illegible] を三枚くびに巻き右の方の板壁に掛つてゐる額が五六枚ある。その中に若い女が [illegible] にのつた [illegible] を [illegible] んでゐる圖があつてそれには本郷村七兵衛娘よし [illegible] としてある。此も富右衛門の申し立てに合つてゐる。[illegible] の事を越前守に復命した。こゝで富右衛門は猶預けにするが [illegible]、[illegible] から出さない。[illegible] 何故出さぬか、それをこゝで申上げてしまふと誠に興味が薄い。そこは明智の越前守何か [illegible] したものでせう。お話變つて此方は城宮、名主行の大岡越前守の [illegible] りとなつて再吟味するとの事に [illegible] 喜んだ「アゝ有難い大岡樣のお裁きなら今にお父さんも明るい身體になる事が出來るだらう。今日は [illegible] になるか、明日は [illegible] へ [illegible] るかと待つて居ましたが、何の沙汰もない。するとこの年の九月、[illegible] 湯といふ長谷川町の錢湯へ行つた時に [illegible] に集まつた若い者が○「何うした次郎、今日は何處へ行つたんだ、先刻よつたら居なかつたぜ次「何の、竹の家の [illegible] が [illegible] で大分惡いといふ使が來たから行つて見た。それで今日は日暮までかゝつて仕舞つた。○「そいつあいけねえな、何うした病人は次「あの [illegible] もやあまだ保つだらう。もう七十だから死んだところで惜しかねえが、隨分今迄 [illegible] をさせてゐるからそう二、三日は側で置いてえと思つて○「さうか、親なき後の [illegible] も [illegible] ○「だが [illegible] の上で死ぬは目出度い [illegible] 今日 [illegible] がけに千住の [illegible] 聞き [illegible] へくると [illegible] があつた。[illegible] きには氣がつかなかつたが [illegible] ものもアねえな。それやあ [illegible] な [illegible] だ [illegible] の [illegible] が [illegible] いてある○「へエー、それは不思議だな次「どんな [illegible] をして死骸を [illegible] の [illegible] を見ると、その [illegible] になつた [illegible] は日光 [illegible] 手酒の杉 [illegible] 右衛門といふ奴だ○「へエ、何で [illegible] になつた」と訊れた」

京染六宗屋（電話龍山七五二）

通信教授 バイオリン尺八 マンドリン及ハーモニカ [illegible] 以上 [illegible] 規則書 [illegible] 京城府中島七〇 大日本音樂 [illegible]

京城明治町二丁目 佐々木胃腸病院 入院隨意 電本一七一六・三八七三

丁子屋の既製服宣傳週間

別誂の註文服より良くて安いわけ

標準スタイルの恰好のいゝ服にからだを入れるレデーメート

個人的な嗜好の三つ揃ひで別誂の註文服なら六十圓かゝるのがレデーメードならば四十五圓で買へる。たしかに二割以上安い。その上に身體にぴつたりとうつりのいゝ、新柄の氣に入つた服が出來る。洋服が自由に選擇でき、便利なのが、完全なレデーメードの特色である。昨年頃では、洋服生活者のために經濟的な、レデーメードを、全鮮的に普及するために、昨年以來レデーメード部を擴張し、製品の充實をはかつてゐたが、來たる二十日から既製服宣傳週間の幕をあけ、レデーメードの大賣出しを開始する。今期は最新流行の服地サクソニーが全盛で、その清新なスタイル、輕快な [illegible] は、春の [illegible] に最もふさはしいものとして、非常な好評を博してゐる。

＝註文し＝て六十圓の洋服がレデーメードならなぜ四十五圓で出來るかといふ疑問が、誰の頭にもすぐ起るのがレデーメードが完成されない頃のいはゆる出來合服といはれた時代ならば、安いのが本位の粗製品であつたから [illegible] はないが、今日の完全したレデーメードにありては、註文服と同じ優秀な服地で、仕立も申分なく、品質は別誂ひより安く買へるのであるから面白い。これは即ち服地の

＝裁斷に＝しても、特に別誂ひならば、一人の裁縫師が一日四着位の能力しかないが、レデーメードならば一定の型によつて裁縫師はよく勝手を知つてゐるから [illegible] 一日に [illegible] 分の裁斷が出來る。裁縫の技術にしても、別誂ひの洋服は、型がどれもこれも身體の特色と、客の [illegible] のため裁縫師には [illegible] で、[illegible] が、レデーメードになると一定の手數を要するなもので、裁縫師はよく勝手を心

＝軌道の＝上を走る [illegible]

得てゐて、裁斷にしても、縫製にしても、手間が省けて工程が非常に早く、速製が出來るわけである從つて工賃の大節約となり、同一の服地で、たしかに二割以上は値段が安くなるのが實際である。なほ特別あつらへは注文主自身が、からだに合せて作るのだから、レデーメードにくらべて、必ずしつくりと、體に合ふのが普通であるが、前に述べたやうに

＝裁縫師＝がその體に馴れるまでは非常に難しいのが常である。それが、レデーメードは豫め長短各種數百種の體格を研究し、最スタイルのいゝ標準を定めて置いて裁斷するのであつていかなる場合どんな體格にも、すぐその場で間に合ふた上に出來上りの注文服以上によく、ぴつたりと身體にうつるやうに用意してある。つまり注文主の身體に合せて恰好を作つた [illegible] の

＝註文服＝をレデーメードは反對に、恰好のいゝ服にからだを入れるといふわけで、この方が適に理想でなければならないその上、注文服の場合は見本の服地の時によくても、出來上りが案外氣に染まなかつたり、見榮えがしなかつたりする事が多いが、レデーメードは最初にその心配がなく、ぴつたりとからだに合ひ、うつりのよい好みの服が得られるといふ便利がある（寫眞は丁子屋階上のレデーメード陳列場）

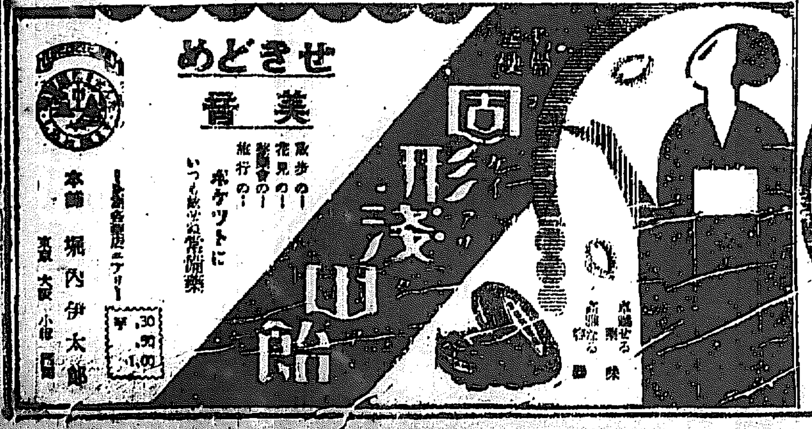

財界評壇　應急の要諦

東京電報によれば、大命は政友會總裁田中義一男に降下した、第二次であり又これ迄常に議政會内閣の反對黨として終始して來た政友會を以て後繼内閣を組織させると云ふことは、立憲政治の常道であり、最近の政權移動が益々合理的推移を採つて來た證である、從つてこれは時局紛糾し一日も早く責任ある内閣の出現を要望する此際、早急に誕んだと云ふことと相まつて二様の喜びを感じる。

◇

併し、振り返つて見ると十八日各地支店の休業を斷行した台銀が十九日からは更に台灣における本店も休業の止むなきに至り財界は今や動搖を増し噴火山上に坐するの思をし、人心不安がかくて統制を缺いだ民衆不安の形態は或は以外の方面に波及し更に以外の事態を惹起しはせぬかとの懸念が益々濃いのである

◇

外に紛糾せる對支問題を控へ内には此財界大動搖を見てゐるので後繼内閣の多事思ふべしであるが、殊に今の財界は焦眉の急に迫られシカモ緊急勅令による時局對策が不可能である以上新内閣の根本的施設は責任支出によるか或は臨時議會を召集せねばならない狀態にある、而して多分臨時議會の召集を見そうな形勢にあるが、政友會を以てしては臨時議會は或は解散を見るかも知れぬ懸念が十分ある、若しそう云ふことになれば事態の解決は更に延引しその間如何なる不祥事の勃發を誘ふかも知れない

◇

故に我等は今倚紛糾せざるを得ないのである此火急の場合に處し一日も早くこれが小康を得させるのには、政府の施設に對する信頼を篤くする一方、民間の協力を緊要と思ふ殊に銀行業者は臺銀をして休業させた如き我利我利的措置を改めず、彼等の平素口にする公益機關の立場に備へ自治的精神と、崇高な人間愛の源泉に基く相互扶助の觀念によつて終始する必要がある、これが又時局に處し世を救ひ更に己を全うする唯一の要諦であると信じるのである

兩取合併問題は　一先づ打切らす
合併派も無條件で調停一任　◇米田知事の眞意◇

京仁兩取合併問題に對し米田京畿道知事が調停に立つことになり申出通り無條件一任されたことは既報の通りであるが、昨日京取社長及び若松仁取社長も無條件で一任を十九日申出でた米田知事が調停に立つに至つた理由は問題が徒らに紛糾を重ねるのみならず、或は營利ならぬ事態を惹起するやも圖られぬので當局より漸次政務總監の口添へで調停方を慫慂したのと一方地方長官として紛糾が續けば却つて合併理由の京仁兩地の經濟的融和を阻害しまた仁川府民のごたごたる反對の聲を聞き捨てにすることもできぬからであると觀測される、同知事は十九日早朝より關係筋を訪問、或は兵日京取社長兼仁取重役等を道廳に招いて意見を聽取するなど調停に着手したが、第一に仁川反對派側の株主總會の假處分命令および若松取締役外八重役の株主決議權禁止の假處分を取下げさせてからの調停條件を取極める段取である、なほ米田知事の眞意は合併假契約書を取消さしめて合併問題を此の際打切る樣勸告し今後合併問題が起れば條件その他を新規蒸直しせしめるものの樣である

合併打切か　杉野榮八氏

知事の調停案が果してどんなものであるかは無論分らぬが恐らく合併といふことには觸れまいと思ふ、知事も仁川府民が擧つて合併に反對し寢食を忘れて目的貫徹のために努力してゐることはよく承知されてゐるから決して府民の期待を裏切るやうな調停案は持出されるはづがない、若し府民の興論を無視して合併を基調とした調停案を示されたところで府民が承服せぬことは必然の勢で……くて行かず又强くて行かず、いはゆる潮時を見るといふことがいかにもむつかしいものだがその非常にむつかしいからいへば今回の調停は頗る時機を得たものであらう、調停案の發表は恐らくこゝ一兩日を出でまいと信ずる。

調停問題を　どう見るか　反對派と仁川府民

仁取合併問題は無條件で米田知事の調停に一任といふことになつた、丁度四つに組んだ大角力に水がはいつた形である、仲裁は時の氏神といふが反對派の鬪士並に一般府民はこの調停問題をどう見てゐるか、その代表的のものを二つ三つ。

決議權問題　後藤連平氏

知事が調停に乘出したのは合併派が泣付いたためだといふが或はさうかも知れぬ、われ〱が申請した仁取重役の株主決議權禁止の假處分命令には合併派も參つたらしいが、何しろこれは合併派の急所を押へたのだから無理もない、無條件で知事に一任するといふ點について一應は種々の議論も出たが知事もこれだけの大綱の中に飛込まうといふからには誠意の確信があるものと思はれる、下手をすれば腹を切らねばならぬこと勿論である、一體調停といふものは早

知事の腹藝　岡本保誠氏

知事は仁取から仁川へ相當の現金なり不動産なりを寄附すること等を條件として反對派を和げ一面合併は合併で既定の計畫通り進めさせる肚ではないかといふ觀測も行はれてゐるやうであるが、これは反對派から何回となく當局に陳情し條件の如何にかゝはらず合併には賛成出來ぬと迫つたことでもあるから知事が今更そんなことを持出さうとは思はれぬ、私には知事の調停案が略ぼ見當がついてゐるが今はそれをいふべき時期ではない、唯反對派が無條件で一任してもそれは決して馬鹿を見るやうなものではあるまいと信じてゐるといふことだけはいへる。

好い潮時だ　府議　美濃谷榮次郎氏

合併派と反對派とどちらが勝つても負けても將來に面白からぬ禍根を殘すことは仁川の平和、發展のために誠に憂慮すべきことだから調停に立たれたいといふことであるが、それには今が丁度好い潮時だと思ふ、これは私個人としての意見を率直にいふのである、如何にも私なり無論この際無條件で一任すると、とにかく知事が調停されるといふことは合併、反對兩派のためにも、仁川のためにも喜ぶべきことである

仁取異議申立却下さる

仁取側の假處分異議申立に對し仁川法院では十九日午後一時その申立を却下する旨言渡した

新内閣の臺銀　應急策は如何　……切り離してやるか……

田中政友會總裁に大命は降下したが閣員の顔觸れが不明で、殊に藏相が山本悌二郎氏の呼聲がある一方三土忠造氏說や中橋德五郎氏說もあり詰局誰に持つて行かれるのか未だ不明なので、當地財界としても内閣に對する批評は確め難い併し政友會は從來積極政策を唱導して來たので今後も積極策を採用するだらうと觀測される、これがため株式界はこれに好感を表して今朝反撥氣勢を示したが(一)焦眉の急としては時局對策があり(二)更に對支問題や(三)前途に金解禁問題とこれに關聯して正貨並に金利問題等が横はつてゐるので今から一途に新内閣を謳歌するのは尙早である而して新内閣の當面の問題に對する應急策如何と云ふに種々の觀測があるが、目下有力紙に現はれてゐることはこれ迄の政友會の態度に鑑みると、台銀問題は一先づ應急策として兌換券、爲替業務を別々に切り離してやるのではないか、即ち
(一)台銀券は日銀の兌換券に振替へ
(二)爲替業務の營業資は正金銀行に肩替りせ
(三)普通銀行業務には更に適當なる方法を以てコール或は整理金の調達を行ひ然る後に徐ろに根本的對策を講ずるのではあるまいかと云ふのであるが、只問題とされてゐるのは第三であるがこれには協力銀行業者の協力を必要とし、更に一時多少の國庫剩余金の支出を見るか、或は九月に國營の決定を見る臨時議會を活用するか孰に角何等かの方法を講ずるだらうと見られる、而して新内閣には好感を寄せると云ふよりは止むを得ない、と云ふ氣分で早急に新内閣の成立することを切望してゐる向が多い

海外市場へ　影響憂慮
臺銀善後策を　財務官に訓電

【東京電報】臺灣銀行の外國支店休業が海外市場に對し著しき惡影響を與ふべきことを憂慮し政府は財務官宛十八日午前詳細なる訓電を發した即ち臺銀休業の眞相を様述其の後波瀾一他に及ぶ内合は日銀をして極力之を救助せしめ出來る限り影響の擴大せざらんこと努めつゝあれば大事に至る様なことはないであらうとの趣旨を說明した。

臺灣金融機關善後措置　糖業者の陳情

【東京電報】臺銀の休業が同島經濟界に由々敷打擊を與ふるは勿論就中銀行兌換券の上に安定、爲替の杜絕は全島產業に頽廢な影響を及ぼすことと憂に憂し當り預金者の打擊は最も大なるものあるため糖業聯合は十八日正午緊急協議會を開き由木日臺長以下全島有力糖業者代表の陳情書を提出した

一、通貨の安定、通貨不安定は一切の取引を杜絕せしむ
二、島外爲替の調節、爲替杜絕は移出入を不能ならしむ
三、生產資金の支出、島内爲替杜絕に續い銀行新規貸出をなさずとせば產業資金を得るに途なく現に進行中の製糖事業の如き總て支障を來すべし

救濟見極めがつけば　臺銀重役は全部辭職す

【東京電報】臺銀が休業の止むなきに至つた事は本邦經濟史上一大不祥事で當然責任問題を惹起されるが、同銀行では重役會議を開き協議したが責任上重役全部は現政府と運命を共にする事になるであらう、併し休業中辭職する事は一面責任回避の誹りを免れないから後繼内閣成立し臺銀に對し救濟方法が講ぜられた上辭職する事になつた

定期預金利下　仁川組合銀行

仁川組合銀行は定期預金利率を左の通り引下げ五月一日より實行する事に決定した
甲種年六分以下乙種年六分五厘以下

滿洲米の輸入事情 【5】
半強行的密輸を官憲は默認傍觀　◇原價計算と運賃其他◇

滿洲米が始めて安東市場に出荷した頃は殆ど一定の相場なく新滿洲に輸出するときは五錢の利益を擧げることが容易であり其後も一石につき九錢の利益を見たことがあるが、滿支鮮米との値鞘も接近する傾向を辿つてゐる、今安東米の最近における原價計算を示すと最近安東に到着する穀は一斤六錢五六厘乃至七錢五厘で、普通上物を七錢として計算するときは籾一石百八十二斤換算で十二圓七十四錢となる、籾一石百八十二斤より下等四百斤を要し普通三百八十斤(籾より玄米一石を得るには三百十斤乃至三百三十斤)として籾二十六圓六十錢に搗精賃五十錢(自家精米は賃搗十錢乃至三十錢)精白費五十錢石搗賃二十錢を加へて精白米一石二十七圓六十錢のものができる、これに包裝費用六十二錢五厘、繩代十錢、荷造人夫賃十錢として二十八圓六十二錢の包裝白米を得る、内地向輸出品としては途中の耗耗を見込んで込料一升を加入し結局二十九圓三十七錢五厘を輸出前の一石値段としてゐる、次に運賃其他の諸掛費は先づ安東より新義州までの鴨綠江渡江費に十錢(解氷中は八十五錢)である、更に大阪までの費用は輸入關稅(石當り二圓四十錢)運賃、保險料、中繼費、倉入費其他の諸掛費を加へると三十四圓七十錢乃至三十五圓五十錢となり大阪着鮮米相場三十五圓五十錢乃至三十六圓、精米搗賃に比すれば九十錢乃至一圓二三十錢の安值で輸入採算は十分採れるのである、その安價なる輸入方法は米で支那の禁制品であり……

釀造組織が　大規模となる

京畿道地方課の調査によると道管内における朝鮮酒の釀造所數は合同組織八、組合釀造所二十、個人經營九百で一ヶ所平均二百石内外即ち年釀額十二萬石を產し、この價格約五百萬圓である、工產品中最首位を占めてゐるが從來朝鮮酒の釀造は概ね副業又は飲食店が兼營するのに過ぎなかつたのが最近では殆ど專業的になり、一釀造所で千石乃至二千石を產する大規模の釀造家も多くなつた。

商品擔保貸出

京城商議調査、京城組合銀行三月末商品擔保貸出高は左の如し

	朝鮮商品	輸移入品
現物	[illegible]	[illegible]
證券	[illegible]	[illegible]
計	[illegible]	[illegible]

前年同期に比し現物に於て九四、七四六圓增證券に於て九二三、二八六圓減計に於て總局八〇九、二三六圓の減少を示した

税令說明懇談會

京城商業會議所主催に係る國稅營業稅と改正印紙稅についての官民有志の懇談會は十八日午後一時から京城公會堂に於て開催、各組商工業者銀行業者、運送業者の有力者約五百餘名參集し稅務内容に對する熱心な質問應答をなす等頗る盛況を極めた

富平水利組合長　任期

滿了による富平水利組合の役員更任の結果十八日付で組合長に天日常次郎氏組合長に張斗鉉氏が選任された

株式

一齊高寄り續騰　政友會内閣を謳歌

前場　昨引跡晦りのあとを承けて今朝阪地長期株も一齊高寄りを移し鐘新一圓十錢高大新八十錢高東新二圓六十錢高に始まり折柄政友會内閣組織の飛電に好感を與ふるもの、如く引續き高騰の振合に諸株高値止
▲京取二十錢高▲鐘新二圓十錢高▲大新八十錢高▲東新二圓六十錢高

奔騰

後場　阪地短期諸株一二圓方の急漲で鐘新百二十七圓九大新九十圓九東新百四十四圓と奔進し期間漸く昇騰して來た(立會中)
▲京取二十錢高▲鐘新一圓五十錢高▲大新一圓六十錢高▲東新三圓……

新内閣に好感

政友會總裁への大命降下は少くとも人心の一新を招來し且政友内閣の積極化の期待が頗る強い一方に足り市場としては一面の如き高騰を告ぐるに至つたものの如く頃來賣過ぎの反動防々たり、これを調すのではないかとも見られてゐる、而して本日の主力株寄付は左の通りである
▲鐘新一圓高▲大新一圓五十錢高▲東新一圓八十錢高

機先も亦よし

政友會は組閣に際し從來の方策から推測して積極的方針に對する期待濃き折柄株式界は久しきにわたる沈衰にあつた當業者の人氣は二も三もなく積極論を謳歌し……

京證兌く買進

京證大原筋は頃來賣込の氣味にあつたが政界の事況につれ相當阪地方面を買つた形跡があり折柄今前場あたりの商情は市況一轉を思はしむるものあるにつれ相場は……

鐘新の逆日步

本日は珍らしくも鐘新に四千枚の逆日步を附した、これは主として京證大原筋の賣玉仕込みを通じて極力買埋み約一千枚の玉仕込をしたが次いでは田中商店も買方に廻つたので前場合計二千四百枚の出來高を算した

【京取短期】【京取長期關係】【實定と日步】【大株長期】【京城米穀市場】【出來高】【安東株式】【大株短期】【各店仮合せ】【前日比較】【鮮内延べ】(各表 [illegible])

◎期米◎　跳返す

前場　先限二十四圓六十八錢と手堅く始まり中押なく戻り待の買物に六錢と伸値みアト金太の模の買押みに七十九錢と跳ねて大引

後場　四圓八十九錢と續騰しこの設株式の好況を移せる買方の出動と戻り待の賣物とに漸く波瀾含みとなり手堅き裡にも一高一低の商情をたどる(立會中)

鞘關係を注視

……

◎正米◎　強保合

京城　……

仁川　……

鎭平銀暴騰

……

つよきよわき

……

下止り觀旺盛

……

◎商況◎

綿糸布
……
滿洲粟
……
大豆
……
豆粕
……
硫安
……
砂糖
……
釜山鮮魚
……
海外經濟電報
……

宮内省御用達　最上醬油　品質に　聲價に　賣行に　鮮滿第一　仁川 高砂醬油釀造場

春の晩餐に新鮮な　味の好さ　東洋屋のハムの　本町一丁目　東洋屋

仁丹　懷中藥　絶對に舶來品を凌ぐ　仁丹體温計　齒磨界の最高權威　仁丹ハミガキ

株式必勝秘法講義 提要　▲不思議…不可思議…之れ佛動也!　▲昭和貳年中株式相場豫言指針　株 通信料 週報　朝鮮大田春日町一ノ二　中村太兵衛